947.08
Г726

Утильцех 1-й Образцовой тип. Москва

ВОЗВРАТИТЕ КНИГУ НЕ ПОЗЖЕ

обозначенного здесь срока

286	90 25	646		

Зак. 4226. Утильцех 1-й Образцовой тип. Москва

ПЕРЕПЛЕТНАЯ А.ЛЛЕТЦМАНЪ

Книгоиздательство „Возрожденіе“.

Нар. Ком. по Военным делам Управления Военно-Грузового Транспорта
Пролетарии всех стран, соединяйтесь.

Государственная Дума

перваго призыва.

Портреты, краткія біографіи и характеристики депутатовъ.

ЦЕНТРАЛЬНОЕ ХРАНИЛИЩЕ
Моск. Об. Библиотеки

Цѣна 1 р. 25 коп.

Москва—1906 г.

ТОВАРИЩЕСТВО ТИПОГРАФІИ А. И. МАМОНТОВА.
Москва, Леонтьевскій пер., д. № 5.

Отъ Издателей.

Помѣщаемыя нами краткія біографическія свѣдѣнія и характеристики составлены отчасти на основаніи газетнаго матеріала, главнымъ-же образомъ на основаніи автобіографическихъ данныхъ, любезно доставленныхъ намъ большинствомъ депутатовъ. Къ началу печатанія изданія мы получили болѣе 350 автобіографическихъ записокъ. Приносимъ глубокую благодарность г.г. депутатамъ, отозвавшимся на нашу просьбу.

Портреты г.г. депутатовъ мы рѣшили расположить въ альбомѣ по губерніямъ въ алфавитномъ порядкѣ ихъ названій. Нѣкоторые портреты получались во время печатанія, и потому помѣщены особо въ концѣ альбома.

Архангельская губернія.

Иванъ Владиславовичъ Галецкій. Род. въ 1874 г. въ Тамбовск. г., сынъ поляка, лѣсничаго казен. л-ва. Оконч. съ зол. мед. 1-ую пензен. гимн., поступ. въ Военно-Медиц. акад. На 3-мъ курсѣ былъ привлеченъ по народовольч. дѣлу, побывалъ въ одиночномъ предварит. заключеніи и былъ сосланъ администр. въ Арханг. губ. Пробывъ въ ссылкѣ съ 1896—1899 год., переѣхалъ въ Пензу, гдѣ занимался адвокатурой въ качествѣ частн. повѣреннаго. Перемѣнить свою профессію его заставило вынесенное изъ ссылки глубокое убѣжденіе въ чрезвычайной необходимости юридич. помощи для простого народа. Въ 1901 г. И. В. возвращается добровольно въ Арханг., создаетъ тамъ консультацію для подачи юридич. помощи неимущимъ, принимаетъ дѣятельное участіе въ общественной жизни, ведетъ неустанную борьбу съ мѣстными представит. бюрократіи и начинаетъ издавать газету. Ив. Влад. принадлежитъ къ лѣвому крылу партіи К. Д.

Александръ Евграфовичъ Исуповъ. Род. въ 1857 г. въ семьѣ довольно зажиточнаго крестьянина-земледѣльца. Учился въ приходскомъ училищѣ въ г. Шенкурскѣ. До 19 лѣтъ обрабатывалъ землю и занимался кузнечнымъ мастерствомъ. Затѣмъ поселился въ г. Шенкурскѣ и завелъ тамъ торговлю. Въ теченіе нѣсколькихъ четырехлѣтій избирался въ гласные городской думы, былъ членомъ городской управы, а потомъ городскимъ старостой и предсѣдателемъ сиротскаго суда. Нѣсколько трехлѣтій состоялъ членомъ податного присутствія по выбору отъ города. Больше 10 лѣтъ подъ рядъ былъ избираемъ крестьянами въ члены совѣта Афонасовскаго ссудо-сберегательнаго товарищества. Въ молодости былъ знакомъ и друженъ со многими политическими ссыльными, развивался подъ ихъ вліяніемъ и связи съ ними не утрачивалъ. Принадлежитъ къ партіи народной свободы.

Астраханская губернія.

Александръ Петровичъ Аверьяновъ, потомствен. почетный гражданинъ. Родился въ 1866 году. Окончилъ приходское училище, занимался земледѣліемъ и столярнымъ ремесломъ. 4 года былъ городскимъ старостой въ г. Царевѣ. Нѣкогда былъ высланъ изъ Петербурга въ Астрахань. Безпартійный, умѣренный прогрессистъ.

Михаилъ Федоровичъ Куликовъ. Родился въ 1861 г. Окончилъ казанскую гимназію и Казанскій университетъ по медицинскому факультету. Поселившись въ Астрахани работалъ въ качествѣ промысловаго врача, затѣмъ въ городской больницѣ и въ санитарномъ надзорѣ Казанскаго округа пут. сообщ. по Астраханскому участку. Основатель астрах. литературно-драматич. общества. Съ 1901 г. состоитъ гласнымъ городской думы; дѣятельно работалъ въ качествѣ члена ревизіонной комиссіи; внесъ нѣсколько нововведеній въ городское хозяйство. Съ образованіемъ астраханскаго губернск. к-та партіи народной свободы состоитъ членомъ партіи. Два раза — въ 1887 и 1904 г.— подвергался жандармскимъ обыскамъ.

Астраханская губернія.

Харлампій Александровичъ Скворцовъ. Родился 1859 году въ ст. Константиновской въ казачьей дворянской семьѣ. Кончилъ астраханскую гимназію и Петербургскій университетъ по юридическому факультету. Присяжный повѣренный сначала округа Петербургской, а съ 1894 года Саратовской судебной палаты. Депутатъ отъ казаковъ, внѣпартійный.

Иванъ Осиповичъ Шелихинъ, кр. Царевскаго уѣзда; родился въ 1865 г. Окончилъ двухклассное министерское уч., занимается земледѣліемъ и торговлей. Состоялъ уполномоченнымъ колобовскаго сел. общ. и предсѣдателемъ волостного суда. Безпартійный, сочувствующій партіи К. Д., примкнулъ къ трудовой группѣ.

Бессарабская губернія.

Павелъ Ивановичъ Богачъ. 32 лѣтъ. Крестьянинъ м. Секурянъ, Хотинскаго уѣзда. Занимается земледѣліемъ. Окончилъ сельское училище. Направленіе неизвѣстно.

Андрей Андреевичъ Видмеръ. Лютеранинъ. Родился въ 1856 году въ Аккерманскомъ уѣздѣ въ семьѣ поселянъ-собственниковъ, бывшихъ нѣмецкихъ колонистовъ. Кончилъ центральное училище (курсъ уѣзднаго уч.). Съ 1881 года гласный уѣзднаго земства, съ 1903 года — губернскаго и членъ Аккерманской уѣзд. земск. управы. Занимается земледѣліемъ и виноградствомъ. Внѣпартійный прогрессистъ.

О. Василій Ивановичъ Гума, свящ. Сорокскаго у. Род. въ 1865 г. Окон. Кишин. дух. сем. Въ автобіогр. о. Гумма пишетъ: „Воспитывался подъ близк. и благотворнѣйшимъ вліяніемъ архіеп. Сергія. Професс. занят.—священствованіе въ мѣст. „Флоретты", гдѣ пользуюсь популярн., любов. и уваженіемъ. Состоялъ окружнымъ дух. слѣдоват., благочиннымъ. Членъ общ. распр. свящ. писанія въ Россіи и др. благотвор.-просвѣт. общ. Открылъ въ приходѣ попеч. христ. благотв. Проповѣдникъ. Принадлежу къ парт. умѣр.-прогресс." Въ Госуд. Думѣ о. Гума обратилъ на себя вниманіе рѣчами: „Острекозѣ и муравьѣ"—во время дебатовъ о борьбѣ съ голодомъ и о неизбѣжности существ. имущ. неравенства—при дебат. по аграрн. вопр. „То, что есть на землѣ много имѣющіе и мало имѣющіе—не противорѣчитъ евангельскому ученію", поучалъ членовъ Думы о. Гума, „разница должна быть, иначе *невозможно*".

Антонъ Каэтановичъ Демяновичъ. Землевладѣлецъ с. Цареграя, Сорокскаго уѣзда. Родился въ 1856 г. Окончилъ реальное уч. въ Черновцахъ, въ Австріи и Вѣнскій политехническій институтъ (въ 1880 г.). Занимается сельскимъ хозяйствомъ. Съ 1886 года гласный Сорокскаго земства, съ 1888 г. почетный мировой судья сорокскаго округа, дѣйствительный и почетный членъ многихъ обществ. благотворительн. учрежденій, попечитель нѣсколькихъ школъ бессар. губ. Внѣпартійный; „съ тѣми кто желаетъ истиннаго блага народамъ Россіи".

Константинъ Федоровичъ Казиміръ. Дворянинъ, крупный землевл. Хотинскаго и Сорокскаго уѣзда. Род. въ 1860 г. Окончилъ Кишиневское реальное училище и Московскую Петровскую акад., занимается сельскимъ хозяйствомъ. 7 трехлѣтій состоитъ гласнымъ Хотинскаго и Сорокскаго уѣзда, а также и губернскимъ. Почетный мир. судья, членъ училищнаго совѣта по обоимъ уѣздамъ, попечитель до 20 школъ, въ томъ числѣ и нѣкоторыхъ среднихъ учебныхъ заведеній. Во всѣхъ своихъ имѣніяхъ въ обоихъ уѣздахъ открылъ и содержитъ на свои средства хорошо поставленныя школы, больницы, общественныя бани. Всесторон. развитой, просвѣщенный, широкаго кругозора, безусловно прогрессивнаго направленія К. Ф. многое сдѣлалъ для своего края. Много путешествовалъ, много видѣлъ, многое на мѣстѣ изучалъ и основательно знакомъ съ укладомъ государственной и обществ. жизни въ культурныхъ странахъ. Примыкаетъ къ К. Д. партіи.

Андрей Федоровичъ Поповъ, кр. Аккерманскаго уѣзда. Родился въ 1869 году. Кончилъ народное училище, занимался земледѣліемъ. Въ крестьянской средѣ пользуется большимъ вліяніемъ и былъ рекомендованъ партіи народной свободы, какъ внѣпартійный соціалистъ. Состоялъ попечителемъ общественныхъ суммъ; хорошо грамотенъ и начитанъ.

Бессарабская губернія

Федоръ Афанасьевичъ Сефферъ. Учитель городского училища. Родился въ 1872 году въ крестьянской семьѣ. Окончилъ учительскую семинарію, учительскій институтъ и затѣмъ былъ вольно-слушателемъ въ университетѣ. Въ февралѣ 1906 г. Ф. А. было предложено, безъ объясненія причинъ, „немедленно подать прошеніе объ увольненіи отъ должности". Лѣвѣе К. Д. партіи. Примкнулъ къ трудовой группѣ.

Леопольдъ Егоровичъ Сицинскій, дворянинъ. Род. въ Кишиневѣ въ 1854 г. По окончаніи кишиневской гимназіи поступилъ въ С.-Петерб. унив., а затѣмъ въ Военно-Медицинскую академію, которую и окончилъ въ 1880 г. Для пополненія медиц. зн. Л. Е. три года провелъ за границей въ Парижѣ, Вѣнѣ и Берлинѣ. До 1903 г. служилъ старшимъ врач. бессар. губ. земск. больницы, съ 1903 по 1905 г. былъ городскимъ головой гор Кишинева. Былъ гласнымъ гор. думы, гласн. Кишиневскаго уѣздн. и губерн. собр. — съ 1884 по 1905 г., — четыре трехлѣтія состоялъ почет. миров. судьей, три трехлѣтія кандид. кишиневскаго уѣздн. пред. дворян., былъ предсѣд. к-та о нуждахъ сельско-хоз. промышл. Съ образов. партіи нар. своб. избранъ предсѣд. бессараб. губерн. к-та партіи и въ качествѣ такового принималъ участіе въ областныхъ и общеимперскихъ съѣздахъ этой партіи.

Василій Васильевичъ Яновскій. Дворянинъ, крупный землевладѣлецъ Кишиневскаго уѣз. Родился въ 1864 г., окончилъ реальное училище и Николаев. кавалер въ Петербургѣ. Пробылъ 10 лѣтъ на военн. службѣ, вышелъ въ отставку и занялся сельскимъ хозяйствомъ. Гласный Кишиневскаго и Оргѣевскаго уѣздн. земств., а также и губернскаго; примыкаетъ къ немногоч. прогрес. оппозиціи. 3 года служилъ земскимъ нач., но при Плеве вынужденъ былъ оставить службу. Членъ группы „освобожденія", единственный отъ Бессарабіи участвовалъ въ съѣздахъ земскихъ и городскихъ дѣятелей и въ первомъ аграрномъ московскомъ съѣздѣ. Авторъ нѣсколькихъ трудовъ по крестьянскому вопросу, въ которомъ считается знатокомъ («проектъ обложенія крестьянъ», «Сборн. эконом. и хозяйств. свѣдѣній по волостямъ Кишин. у.», «къ вопросу о крестьянской арендѣ»). Въ члены Думы избранъ исключительно крестьянскими голосами. Примыкаетъ къ лѣвому крылу К. Д. партіи.

Виленская губернія.

Константинъ Казиміровичъ Александровичъ. Родился въ Трокскомъ уѣздѣ въ 1866 году; крестьянинъ. Былъ въ двухъ классахъ гимназіи; занимается земледѣліемъ. Литовецъ, націоналистъ, принадлежитъ къ трудовой партіи.

Михаилъ Станиславовичъ Готовецкій, крест. Лидскаго уѣз. Родился въ 1858 г. въ бѣдной крестьянской семьѣ. Окончилъ народное училище. До 20 лѣтъ занимался земледѣліемъ, затѣмъ 8 лѣтъ служилъ письмоводит. у мирового судьи и судебнаго слѣдователя, съ 1887 г. состоитъ частнымъ повѣреннымъ при мировомъ и уѣздномъ съѣздѣ. Принадлежитъ къ крестьянской трудовой партіи.

Михаилъ Николаевичъ Гринцевичъ, крестьянинъ - бѣлоруссъ, Свѣнцянскаго уѣзда, род. въ 1862 г. Окончилъ народное учил., занимается земледѣліемъ. Кандидатъ волостного судьи, уполномоченный отъ Свирской вол. для участія въ уѣздномъ комитетѣ по улучшенію быта крестьянъ. Внѣпартійный.

Епископъ баронъ Эдуардъ Юльевичъ Роппъ. Дворянинъ, помѣщикъ Свѣнцянскаго уѣз. Получилъ высшее образованіе. По вопросу объ амнистіи высказался за прощеніе для „той“ и „другой“ стороны. Большой сторонникъ умѣренности: „будьте немного покойнѣй и вы будете прощены“. Мы должны показать, что „не желаемъ насилій, не желаемъ внутренней борьбы, а стремимся къ постепенному развитію“. Внѣпартійный.

Болеславъ Антоновичъ Яловецкій. Дворянинъ. Родился въ Свѣнцянскомъ у. въ 1846 году. Окончилъ виленскую гимн., Николаевское инж. уч. и Николаевскую инж. акад. Бывшій военный инж., а затѣмъ инж. пут. сообщенія. Работалъ по постройкѣ и эксплоатаціи жел. дор., принималъ дѣятельное участіе въ разныхъ торгово-промышл. предпр., 15 лѣтъ управлялъ Александровск. механич. заводомъ, одинъ изъ учредителей „Перваго общества подъѣзд. жел. пут. въ Россіи“ и „Русско-Бельгійскаго металлургическаго общ.“, въ первомъ изъ этихъ обществъ состоитъ предсѣд., во второмъ—членомъ правленія. Въ качествѣ выборнаго представителя Свѣнцянскаго уѣзда принималъ участіе въ разработкѣ основаній для земскихъ учрежденій въ Виленской, Ковенск. и Гродненск. губ. Извѣстенъ въ технической литературѣ. Причисляетъ себя къ группѣ территоріалистовъ.

Виленская губернія.

Чеславъ Карловичъ Янковскій, помѣщ. Ошмянскаго уѣз., родился въ 1857 г. Окончилъ митавскую гимназію, Варшавскій унив. (филологич. фак.) и Краковскій унив. (философскій ф.). Литераторъ (историческія сочиненія и беллетристика), журналистъ. Съ декабря 1905 г. редакторъ-издатель газеты „Литовскій Курьеръ", въ Вильнѣ. Принималъ весьма дѣятельное участіе во всѣхъ уѣздныхъ и губернскихъ комитетахъ, сельско-хозяйств. общ. и пр. Конституціоналистъ-монархистъ; прогрессистъ, отрицающій пригодность внезапныхъ переворотовъ въ общественномъ и государств. строѣ". До образованія „центра" принадлежитъ лишь къ группѣ депутатовъ-поляковъ отъ Сѣверо- и Юго-Западныхъ губерній.

Шмарія Хаимовичъ Левинъ, родился въ Бобруйскомъ у. въ 1867 г., въ купеческой семьѣ. Окончилъ минское реальное уч., Кенигсбергскій ун. по философскому фак. и „Берлинскую высшую школу для изученія іудаизма". $2^1/_2$ г. былъ обществ. раввиномъ въ Гроднѣ, 6 лѣтъ въ Екатеринославѣ. Принималъ дѣятельное участіе въ литературныхъ органахъ: „Ахіасафъ", „Деръ-Іудъ", „Гошилоахъ", „Деръ-Фрайндъ", „Газманъ" и „Новой Заръ". Членъ центральнаго бюро россійск. сіонист. организац., союза полноправія евреевъ. Принадлежитъ къ партіи К. Д. и къ еврейской группѣ.

Витебская губернія.

Гиршъ Яковлевичъ Брукъ, врачъ. Родился въ 1869 г. въ г. Черниговѣ, въ зажиточной еврейской купеческой семьѣ. Кончилъ гимназію и медицинскій факультетъ Кіевскаго универс. Членъ исполнительныхъ комитетовъ сіонистскихъ конгрессовъ и наблюдательнаго совѣта еврейскаго колон. банка, организаторъ многихъ обществ. и культурныхъ учрежд. въ С.-З. краѣ (ссудо-сберегат. товарищ., школъ и т. п.), предсѣдатель всѣхъ существующихъ въ г. Витебскѣ еврейскихъ учрежденій, иниціаторъ многихъ учрежд. въ Витебскѣ и Гомелѣ; общественный раввинъ, сотрудникъ многихъ провинц изданій, редакторъ ежедневн. газ. „Витебская жизнь". Состоялъ членомъ группы „Освобожденіе". Въ качествѣ редактора газеты былъ привлеченъ по 129 ст. Членъ партіи народн. св.,

Алексѣй Ануфріевичъ Волковичъ. Родился въ 1856 г. въ мѣщанской семьѣ г. Витебска. Кончилъ Витебскую гимназію, былъ въ Петербургскомъ универс., но курса не кончилъ. Пользуется большой извѣстностью въ краѣ за свою общественную дѣятельность. Старѣйшій гласный Витебской городск. думы. Будучи Витебскимъ городск. головой при Плеве, административнымъ порядкомъ до срока былъ отстраненъ отъ должности. Избранный вновь городскимъ головой не получилъ утвержденія со стороны Плеве. Въ члены Госуд. Думы избранъ губернскимъ собран. Принадлежитъ къ К.-Д. партіи.

Витебская губернія

Францъ Станиславовичъ Трасунъ. Родился въ 1864 г. въ Рѣжицкомъ у., въ крестьянской семьѣ. Окончилъ Спб. духовн. семинар. и римско-католическую духовн. акад. со степенью магистра. Ксендзъ и деканъ рѣжицкаго деканата. Борецъ за полноправіе латышей. Былъ законоуч. въ Двинскѣ и Ригѣ, начальн. 4-классн. шк. въ Петербургѣ, преподав. римско-католич. духов. семин., основатель петербургскаго латышскаго музык. собр. Издатель латышскаго популярн. календаря, латышской газеты „Аусеклисъ“. За протестъ противъ насилованія совѣсти былъ лишенъ права быть законоучителемъ и подвергнутъ обыску въ Двинскѣ; изъ Петербурга, послѣ обыска и допросовъ въ охранномъ отдѣленіи, былъ высланъ во Владим. губ., гдѣ былъ лишенъ права даже служить обѣдню. Принадлежитъ къ партіи нар. св., съ незначительными уклоненіями по нѣкотор. вопросамъ.

Григорій Филипповичъ Филипповъ. Крестьянинъ Полоцкаго уѣз., 34 л., православный, бѣлоруссъ. Занимается земледѣліемъ, никогда не служилъ ни въ какихъ должностяхъ по волостному или сельскому управленію. Окончилъ народное училище. По своимъ взглядамъ примыкаетъ къ партіи народной своб.

Владимірская губернія.

Иванъ Павловичъ Алексинскій. Род. въ 1872 году. Докторъ медицины, приватъ-доцентъ Моск. унив., завѣдуетъ съ 1903 года московской хирургической клиникой. Принималъ участіе въ греко-турецкой войнѣ, а въ войнѣ съ Китаемъ былъ въ качествѣ старшаго врача на театрѣ военныхъ дѣйствій. 6 лѣтъ состоитъ гласнымъ Александровскаго уѣзднаго земства, гдѣ почти одинъ составляетъ оппозицію и ведетъ борьбу съ мѣстными реакціонными элементами. Принадлежитъ къ партіи народной свободы.

Федоръ Герасимовичъ Бариновъ, крестьянинъ села Хребтова, Переяславскаго уѣзда, 42 лѣтъ. Получилъ образованіе въ начальной школѣ. Въ своей волости пользовался большимъ уваженіемъ со стороны крестьянъ; въ теченіе шести лѣтъ состоялъ волостнымъ старшиной, строго охраняя интересы крестьянъ. Безпартійный.

Александръ Васильевичъ Демидовъ, 34 лѣтъ. Окончилъ реальное, а потомъ Московское Императорское техническое училище. Служитъ директоромъ на фабрикѣ Т—ва Демидовыхъ въ г. Вязникахъ. Гласный вязниковской думы и вязниковскаго земства. Членъ московскаго „клуба независимыхъ“. Лѣвѣе „союза 17 октября“ и правѣе „конституц.-демократ.“ партіи. На предвыборныхъ собраніяхъ высказывался какъ конституціоналистъ. На губернскомъ избирательномъ собраніи прошелъ благодаря поддержкѣ союза 17 октября. По его собственнымъ словамъ, онъ не принадлежитъ ни къ какой партіи, и въ Думу входитъ прогрессистомъ.

Михаилъ Герасимовичъ Комиссаровъ, 49 лѣтъ. Изъ богатой купеческой семьи. Окончилъ юридическій факультетъ Московскаго университета. Крупный землевладѣлецъ и собственникъ стекляннаго завода, гдѣ прекрасно обставлены школа и больница для рабочихъ. Энергичный общественный дѣятель, онъ много работалъ для дѣла народнаго просвѣщенія и не разъ бывалъ крупнымъ анонимнымъ жертвователемъ на различныя просвѣт. цѣли. Предсѣдатель Общ. Вспом. нужд. студ. Моск. универ. Гласный Судогодскаго земства, владимирскаго губернскаго земства, московской Городской Думы, образованный и гуманный онъ пользуется большой популярностью среди мѣстнаго крестьянскаго населенія. Издатель Москов. нар. газ. „Народное Дѣло“, предсѣдат. Влад. губ. к-та партіи „Нар. Своб.“.

Василій Федоровичъ Лебедевъ, крестьянинъ, 44 лѣтъ. Съ 8 лѣтъ вступилъ въ ряды пролетаріата, начавъ работать на фабрикѣ Т-ва Баранова въ Александровскомъ у. Съ 10 до 13 лѣтъ посѣщалъ вечерніе курсы; образованіе пополнялъ путемъ чтенія, прочелъ классиковъ, читалъ по исторіи и рабочему вопросу. Лѣтомъ 1905 г. руководилъ стачкой рабочихъ и былъ предсѣдателемъ комитета рабочихъ. Избранъ при поддержкѣ партіи „Нар. Св.“ по указанію рабочихъ; примкнулъ къ трудовой группѣ. Самъ называетъ себя соціалистомъ.

Кириллъ Кирилловичъ Черносвитовъ. Дворянинъ, сынъ мирового посредника 1-го призыва, родился въ 1866 году. Въ 1887 г. окончилъ курсъ въ Императ. учил. правовѣденія. Служилъ недолго товарищемъ прокурора, затѣмъ былъ членомъ окр. суда. Учредитель и первый предсѣдатель владимірской обществ. публичн. библ., одинъ изъ учредителей и первый товар. предсѣд. общества вспомощ. учащимъ и учившимъ Влад. губ., членъ правленія общ. исправ. колон. для малолѣтн. крест., одинъ изъ учред. родительскихъ к-товъ при гимназіяхъ, предсѣд. родит. к-та женск. гимназіи, земскій гласный пошехонскаго земства, гласн. яросл. губ. земства. За участіе въ банкетѣ суд. вѣд., за дѣятельность въ качествѣ члена К.-Д. партіи и за участіе въ митингахъ въ январѣ 1906 г. предупрежденъ объ увольненіи; увольненіе было замѣнено переводомъ въ другой судъ, переводъ не состоялся вслѣдствіе избранія К. К. членомъ Госуд. Думы.

Николай Николаевичъ Андреевъ. Происходитъ изъ дворянской семьи. Окончилъ Императорскій Лицей. Послѣднее время былъ предводителемъ дворянства. Членъ союза 17 октября.

Дмитрій Константиновичъ Мартьяновъ. Крестьянинъ, 50 л. Надѣлъ держитъ лишь для того, чтобы числиться крестьяниномъ, главное же занятіе—торговля лѣсомъ. Умѣренный. Признаетъ необходимымъ осуществленіе „свободъ“ и реформу земскаго самоуправленія, но добиваться всего этого, по его мнѣнію, нужно постепенно, „съ терпѣніемъ“. Самъ себя Д. К. считаетъ человѣкомъ средняго ума, мягкаго сердца и не много знающимъ; вполнѣ сознаетъ важность дѣла, къ которому призванъ. Ни къ какой партіи не принадлежитъ.

Степанъ Ивановичъ Федотовскій. Крестьянинъ, 40 лѣтъ. Занимался хлѣбопашествомъ и служилъ волостнымъ писаремъ. Учился въ земскомъ начальномъ училищѣ. Человѣкъ простой и чувствуетъ себя неподготовленнымъ къ предстоящей ему общественной дѣятельности. Ни къ какой партіи не принадлежитъ.

Афанасій Леонтьевичъ Шемякинъ. Крестьянинъ, 36 лѣтъ. Образованія домашняго. Былъ волостнымъ судьей. Не принадлежитъ ни къ какой партіи, но направленія прогрессивнаго. Считаетъ необходимымъ осуществленіе свободъ, стоитъ за всеобщее безплатное обученіе и высказывается за принудительное отчужденіе частновладѣльческихъ земель. Конфликтъ между Думой и правительствомъ считаетъ возможнымъ, и думаетъ, что сначала съ обѣихъ сторонъ должны быть сдѣланы уступки, а если правительство захочетъ распустить Думу, то представители не должны разъѣзжаться, но должны продолжать начатую работу „во благо народа“.

Вологодская губернія

Павелъ Дмитріевичъ Щипинъ. Крестьянинъ Сольвычегодскаго уѣзда, 32 лѣтъ. Окончилъ министерское одноклассное училище, а потомъ пополнялъ свое образованіе самъ. Служилъ писаремъ въ 3 волостяхъ. Послѣднее время былъ дѣлопроизводителемъ въ сольвычегодской уѣздной земск. упр. Ни къ какой партіи не принадлежитъ и называетъ себя прогрессистомъ. Въ первую очередь выдвигаетъ земельный вопросъ, защищаетъ самоуправленіе и хочетъ полнаго представительства для Думы.

Волынская губернія.

Петръ Николаевичъ Бобровникъ. Родился въ 1864 г. въ крестьянской семьѣ средняго достатка, Новоградволынскаго уѣзда. Окончилъ двухклассное училище, занимался земледѣліемъ. Служилъ волостнымъ судьей. Безпартійный.

Волынская губернія

Петръ Лукьяновичъ Вознюкъ-Базилюкъ. Крестьянинъ Житомирскаго уѣзда; родился въ 1864 г.; малограмотный. Занимается земледѣліемъ, 5 лѣтъ былъ на военной службѣ. Уполномоченный сельскаго схода села Сколобова, для участія въ комиссіи по „увеличенію крестьянск. землепользованія". Внѣпартійный, прогрессивнаго направленія.

Авксентій Григорьевичъ Гренюкъ, крестьянинъ Старо-Константиновскаго уѣз., родился въ 1871 г. Въ теченіе семи лѣтъ служилъ въ 4-й конной артиллерійской батареѣ пограничной стражи, въ послѣдніе годы—вахмистромъ. Принималъ участіе въ китайской и русско-японской войнахъ; за первую имѣетъ ордена св. Георгія 4-й и 3 й степени, за послѣднюю представленъ къ ордену св. Георгія 2-й ст. (золотому). Участвовалъ въ 18 сраженіяхъ. Вернулся съ театра военныхъ дѣйствій только 22 февраля 1906 г. Пользуется общимъ уваженіемъ и любовью крестьянъ, выбранъ единогласно. Внѣпартійный.

Трофимъ Назаровичъ Лопатюкъ. Крестьянъ Овручскаго уѣз., 36 лѣтъ, малороссъ. Грамотный. Занимается земледѣліемъ. Служилъ волостнымъ судьей и сельскимъ старостой. Внѣпартійный.

Прокофій Павловичъ Марчукъ, крестьянинъ, Старо-Константиновскаго уѣз., родился въ 1872 г. Окончилъ народное училище, выдержалъ экзаменъ на званіе псаломщика, 5 лѣтъ былъ учителемъ. Съ 1903 по 1906 г. состоялъ распорядителемъ волостного банка. Занимается земледѣліемъ. Внѣпартійный.

Павелъ Исидоровичъ Погребнюкъ, крестьянинъ Острожскаго уѣз., 41 года, малороссъ. Окончилъ народное училище, занимается земледѣліемъ. Внѣпартійный

Іосифъ Альфредовичъ Потоцкій, графъ, сынъ быв. намѣстника Галиціи. Родился въ 1862 г. Среднее образов. получилъ въ Лембергѣ, высшее въ Вѣнѣ, гдѣ окончилъ универс. по юридическ. факультету. Служилъ три г. въ министерствѣ вн. дѣлъ въ Австріи, былъ помощн. государств. комиссара въ Львовскомъ сеймѣ. Русское подданство принялъ на основ. повел. Импер. Александра III въ 1887 г. Почетный предсѣд. сельско-хозяйств. общ. въ Ст. Константиновѣ. Принадлежитъ къ территоріальной группѣ депутатовъ отъ С.-З. и Ю.-З. края.

Прокофій Семеновичъ Борисовъ, 30 л., с. Туровки, Нижнедѣвицкаго уѣз. (одного изъ самыхъ бѣдныхъ уѣзд. губерніи), земли имѣетъ только 30 саж. Служилъ долгое время на военной службѣ и дошелъ до фельдфебеля. Консерваторъ.

Федоръ Михайловичъ Зиновьевъ. Родился въ крестьянской семьѣ, въ 1868 году, въ слободѣ Уразовѣ. Съ 11 лѣтъ живетъ въ г. Бирючѣ, отъ котораго и былъ выборщикомъ. Окончилъ уѣздное училище. Имѣетъ синильную мастерскую, доставшуюся ему по наслѣдству, кромѣ того имѣетъ бакалейную лавку въ г. Бирючѣ и торгуетъ лѣсомъ. Четыре года былъ торговымъ депутатомъ. Состоитъ уполномоченнымъ города. Членъ податного присутствія, членъ комиссіи по раскладкѣ налога на недвижимое имущество, членъ комиссіи по квартирному налогу. Внѣпартійный, сочувствуетъ К. Д.

Георгій Ивановичъ Крамаренко. Родился въ 1854 году въ Бирюченскомъ уѣздѣ. Самоучка, малограмотный. Занимается земледѣліемъ, но земли имѣетъ очень мало, поэтому занимается также и сапожнымъ ремесломъ. Былъ предсѣдателемъ волостного суда. Шесть лѣтъ состоялъ попечителемъ церковно-приходскаго училища; три года былъ уѣзднымъ земскимъ гласнымъ. Предсѣдатель кредитнаго товарищества, волостной старшина. Ни къ какой партіи не принадлежитъ.

Филиппъ Алексѣевичъ Кругликовъ. Родился въ Острогорскѣ въ 1856 году; бывшій государственный крестьянинъ. Самоучка, малограмотный. Занимался земледѣліемъ на надѣлѣ въ 2 десятины и 17 с., а затѣмъ сталъ брать подряды на постройку домовъ и церквей, а также желѣзнодорожныхъ зданій. Былъ волостнымъ судьей въ слободѣ Лушниковской. Въ 1905 году былъ избранъ старшиной, но должности этой не занималъ. Съ 1903 года состоялъ гласнымъ уѣзднаго земства. Выборщикъ отъ Лушниковской волости. Безпартійный.

Дмитрій Яковлевичъ Медвѣдевъ, 40-лѣтъ. Родился въ семьѣ бѣдныхъ безземельныхъ крестьянъ, бывшихъ дворовыхъ. Окончилъ сельское училище. Почти 14 лѣтъ служитъ въ качествѣ электро-механическаго слесаря въ мастерскихъ юго-восточныхъ ж. д. Принималъ участіе въ послѣдней забастовкѣ, за что былъ уволенъ, но затѣмъ принятъ снова. Принадлежитъ къ к.-д. партіи.

Яковъ Андреевичъ Осадчій, 46-лѣтъ. Малоземельный крестьянинъ, имѣетъ всего 2 десятины на душу. Окончилъ сельскую школу; на военной службѣ получилъ званіе медицинскаго фельдшера. Занимается хлѣбопашествомъ. Три года былъ предсѣдателемъ волостного суда, учетчикомъ волостного правленія и уполномоченнымъ отъ общества по веденію судебныхъ дѣлъ. До послѣдняго времени состоялъ церковнымъ старостой. Ни къ какой партіи не принадлежитъ. Выборщикъ отъ крестьянъ своего родного села Лосева, Павловскаго уѣзда.

Священникъ Алексѣй Владиміровичъ Поярковъ. Родился въ 1868 году. Происходитъ изъ бѣдной духовной семьи, отецъ его былъ псаломщикомъ. Испыталъ на себѣ все бремя нищеты и въ дѣтствѣ ему приходилось просить даже милостыню. Окончилъ начальную земскую школу, духовное училище и воронежскую духовную семинарію. Состоитъ священникомъ слободы Попасной, Валуйскаго уѣзда, отъ которой и избранъ выборщикомъ. Преподаетъ законъ Божій въ церковно-приходской школѣ, занимается пчеловодствомъ, земледѣліемъ и скотоводствомъ. Убѣжденный демократъ; ни къ какой партіи не принадлежитъ, но, по его словамъ, будетъ всегда тамъ, „гдѣ правда и справедливость“.

Иванъ Яковлевичъ Пушкарскій. Бывшій государственный крестьянинъ. Родился въ 1857 году. Читать и писать научился дома. Занимался земледѣліемъ, имѣя надѣлъ въ 2 десятины на душу. Былъ сборщикомъ податей, уполномоченнымъ отъ крестьянъ родной Иловской волости по разнымъ общественнымъ дѣламъ. Съ 1898 года служилъ старшиной. Имѣетъ медаль за усердную службу. Выборщикъ отъ Иловской волости. безпартійный.

Воронежская губернія.

Петръ Яковлевичъ Ростовцевъ. Родился въ 1863 году въ Землянскѣ, Воронежской губ., происходитъ изъ купеческой семьи. Образованіе свое началъ въ образцовой школѣ Бунакова. Окончилъ СПБ. унив. по юридическому факультету. занимается сельскимъ хозяйствомъ и состоитъ на общественной службѣ. Былъ городскимъ головой г. Землянска, предсѣдателемъ землянск. уѣздной земской управы, членомъ Воронежск. губернск. земск. управы, а послѣднее время городскимъ головой города Воронежа отъ котораго и былъ избранъ въ Госуд. Думу. Членъ К. Д. партіи.

Николай Дмитріевичъ Савельевъ. Малоземельный крестьянинъ, имѣетъ земли только 20 саж., 44 лѣтъ, изъ с. Верхняго Карагана, Новохоперскаго уѣз. Членъ крестьянскаго союза.

Воронежская губернія.

Александръ Григорьевичъ Хрущовъ. Изъ потомственныхъ дворянъ. Родился въ 1872 году. Окончилъ математическій факультетъ Московскаго университета. Занимается сельскимъ хозяйствомъ въ своемъ имѣніи. Служилъ по выборамъ въ земскихъ учрежденіяхъ, сначала въ качествѣ уѣзднаго земскаго гласнаго по Землянскому уѣзду, затѣмъ въ качествѣ губернскаго, былъ 7 лѣтъ членомъ оцѣнщикомъ крестьянскаго банка по выбору отъ воронежскаго губернск. земства. Съ 1901 г. предсѣдатель землянской земск. управы. Участвовалъ въ съѣздахъ земскихъ и городскихъ дѣятелей по избранію отъ Вор. губ. земства. Въ своей дѣятельности всегда смѣло и горячо отстаивалъ прогрессивныя начинанія. Членъ к.-д. партіи съ самого ея основанія. Сторонникъ націонализаціи земли.

Вятская губернія.

Павелъ Филипповичъ Щелоусовъ. Вотякъ, 29 лѣтъ, крестьянинъ. Окончилъ одноклас. церковно-приходскую школу и уѣздное училище. Много лѣтъ состоялъ учителемъ земской школы. Совѣтчикъ и учетчикъ волостного схода; ведетъ вечерніе классы для взрослыхъ; лекторъ народныхъ чтеній. Принадлежитъ къ крестьянскому союзу; за послѣднее время принималъ дѣятельное участіе въ ознакомленіи крестьянъ съ манифестомъ и политическимъ положеніемъ Россіи. Въ апрѣлѣ 1906 г. уволенъ вятскимъ губернаторомъ отъ должности учителя; подвергался обыску. Примкнулъ къ трудовой группѣ.

Николай Игнатьевичъ Бирюковъ. Родился въ 1872 году. Окончилъ 2-классное министерское училище. Рабочій Ижевскаго завода, отъ рабочихъ котораго и былъ избранъ выборщикомъ. По убѣжденіямъ—крайній лѣвый.

Василій Селиверстовичъ Вихоревъ, 31 года; крестьянинъ Нолинскаго уѣз., Талоключенской вол. Окончилъ народное училище; занимается земледѣліемъ. Членъ крестьянскаго союза. Выработкѣ прогрессивно-демократическаго міровоззрѣнія всецѣло обязанъ бывшему писарю Талоключенской вол. А. Т. Шибанову, уволенному „за неблагонадежность“ земск. нач. Поповымъ. Въ числѣ проч. крест. Талоключ. вол. принималъ энергичное участіе въ разъясненіи среди мѣстнаго населенія сущности освободительнаго движенія и въ частности – значенія манифеста 17 октября.

Сергѣй Михайловичъ Корнильевъ. Родился въ 1869 г. въ мѣщанской семьѣ. Окончилъ Казанскій унив. Около 12 лѣтъ пробылъ земскимъ врачемъ въ с. Сосновкѣ, гдѣ имѣлъ громадное вліяніе на окрестное населеніе. За пропаганду идей соціализма, организацію собраній, митинговъ и демонстрацій былъ арестованъ. Крестьяне не хотѣли допускать ареста и С. М. пришлось самому уговаривать народъ не оказывать сопротивленія. Въ тюрьмѣ просидѣлъ два съ половиной мѣсяца и долженъ былъ отправиться въ ссылку, но благодаря избранію въ Думу былъ освобожденъ. Состоялъ предсѣдателемъ сельско-хоз. общ. и отдѣленія всеросс. учит. союза. Крайній лѣвый, временно примкнувшій къ трудовой группѣ.

Иванъ Осиповичъ Кузнецовъ, крестьянинъ, 26 лѣтъ. Окончилъ земское училище. Занимался земледѣліемъ. Энергичный членъ крестьянскаго союза, умѣлый и дѣятельный агитаторъ среди крестьянскаго населенія.

Сергѣй Васильевичъ Ложкинъ. Сынъ священника. Родился въ 1868 г., окончилъ Казанскій университетъ. Служилъ земскимъ врачомъ, но послѣ избранія въ члены Госуд. Думы былъ уволенъ губернаторомъ. Много работалъ по народному просвѣщенію. Членъ общ. взаимопомощи учащимъ, членъ яранскаго к-та партіи народной своб. Принадлежитъ къ лѣвой фракціи партіи.

Егоръ Петровичъ Мамаевъ, крестьянинъ; родился въ 1868 году. Грамотѣ научился на военной службѣ. Заурядъ-прапорщикъ, имѣетъ 2 георгія IV степени. Выборщикъ отъ крестьянъ. Прогрессистъ, внѣпартійный.

Викторъ Саввичъ Нечаевъ. Инспекторъ народныхъ училищъ, 34-хъ лѣтъ. Сынъ протоіерея, окончилъ духовную семинарію и духовную академію. Преподавалъ философію и психологію въ вятской семинаріи. Членъ партіи „народной свободы".

Иванъ Никифоровичъ Овчинниковъ. Родился въ крестьянской семьѣ въ 1863 г. Окончилъ Казанскій универс. Около 15 лѣтъ управляетъ однимъ сельскохозяйственнымъ имѣніемъ. Принималъ участіе въ съѣздахъ земскихъ агрономовъ, былъ сначала уѣзднымъ, а потомъ и губернскимъ гласнымъ. Благодаря вліянію И. Н. въ вятскомъ губ. собр., на половину состоящемъ изъ членовъ по назначенію, образовалась сплоченная „земская" партія, прогрессивнаго направленія, лучшимъ ораторомъ которой и постояннымъ защитникомъ интересовъ народа всегда являлся Ив. Н. По избранію губернскаго собранія, Ив. Н. принималъ участіе въ работахъ общеземскаго всероссійскаго съѣзда въ Москвѣ. Одинъ изъ видныхъ и энергичныхъ членовъ вятскаго комитета К.-Д. партіи.

Николай Васильевичъ Огневъ. Окончивъ вятскую духовную семинарію, былъ учителемъ церк. прих. школы. Въ 1898 г. принялъ санъ священника, служилъ въ сарапульскомъ соборѣ, затѣмъ занималъ мѣсто приходскаго свящ. въ деревнѣ и соборнаго протоіерея въ Яранскѣ. Обладаетъ рѣдкимъ даромъ слова и широкимъ образованіемъ. За организацію въ 1906 г. въ Яранскѣ пастырскаго съѣзда совмѣстно съ мірянами по вопросамъ о церковной реформѣ привлеченъ къ отвѣтственности и находился подъ слѣдствіемъ по обвиненію со стороны полиціи и епархіальнаго начальства. Вятск. духовенствомъ избранъ въ кандидаты отъ духовенства въ госуд. сов. Примыкаетъ къ лѣвому крылу К.-Д. партіи.

Павелъ Александровичъ Садыринъ. Родился въ 1877 г. въ крестьянской семьѣ Котельническаго уѣзда. Окончилъ реальное училище и Московскій сельско-хозяйственный институтъ съ дипломомъ агронома-техника. Состоитъ на частной службѣ. Избранъ членомъ Госуд. Думы отъ крестьянской куріи вятскаго губернскаго избирательнаго собранія. Членъ К.-Д. партіи.

Степанъ Яковлевичъ Тумбусовъ. Крестьянинъ, 33 лѣтъ. Окончилъ начальное земское училище, 5 лѣтъ былъ учителемъ школы грамотности. Секретарь сельско-хозяйственнаго общества. Занимается земледѣліемъ; пользуется большимъ уваженіемъ со стороны мѣстнаго населенія; дѣятельный членъ крестьянскаго союза. Много сдѣлалъ для просвѣщенія своихъ односельчанъ въ политическомъ отношеніи. Примкнулъ къ трудовой группѣ.

Шамсудтинъ Хусаиновичъ Хусаиновъ. Крестьянинъ, магометанинъ, 28 лѣтъ. Окончилъ семипалатинскую магометанскую духовную семинарію. Для окончанія образованія ѣздилъ въ Константинополь. Въ 1904 г. вернулся на родину и состоитъ муллой, пользуясь всеобщимъ уваженіемъ. Былъ законоучителемъ въ магометанскомъ училищѣ въ деревнѣ Шиминерѣ. Принадлежитъ къ мусульманской группѣ партіи народной свободы.

Владимиръ Романовичъ Якубсонъ, присяжный повѣр. въ г. Слонимѣ. Род. въ 1861 году въ мѣщанской еврейской семьѣ. По окончаніи виленской гимназіи поступилъ въ Казанскій университетъ, затѣмъ въ С.-Петербургскій, который и кончилъ въ 1887 г. по юридическому факультету. Состоялъ предсѣдателемъ и членомъ правленій всѣхъ почти общественныхъ учрежденій г. Слонима. Организаторъ и устроитель чтеній для народа въ Слонимѣ. Сіонистъ. Принадлежитъ къ парламентской трудовой группѣ.

Михаилъ Михайловичъ Ерогинъ, родился въ 1862 г. Кончилъ Конст. военн. уч. и Ник. акад. генер. шт. Бѣлост. уѣздн. предв. двор., бывшій земскій нач. Въ члены Думы прошелъ при поддержкѣ кр., считавшихъ г. Ерогина прогрессистомъ, близкимъ по взглядамъ къ партіи нар. св. По порученію Дурново Ерогинъ „перехватывалъ“ депутатовъ-кр., пріѣзжавш. въ Петерб., и тѣхъ, кто „посѣрѣе“ и „понеразвитѣе“, поселялъ на казенной кварт. Съ цѣлью облегчить г. Ерог. проведеніе въ среду кр. правит. воззрѣній ему предоставлено право ознакомиться съ секретн. проект. правит., заготовленными для Гос. Д. Въ Ерогинскомъ полицейскомъ участкѣ для деп. составлялся контръ-проектъ адреса, подача когор. не состоялась, но раскрыла кр. глаза на ихъ „благодѣтеля“ и многіе изъ нихъ послѣ этого покинули „казенную“ кварт. Въ Думѣ Ерог. не выступаетъ, предпочитая „обрабатывать“ депут. за кулисами ея.

Мартинъ Мартиновичъ Жуковскій, крестьянинъ Бѣлостокскаго у., родился въ 1864 г. Учился въ народной школѣ, занимается земледѣліемъ. Волостной старшина, участков. попечитель о народной трезвости, членъ аграрной комиссіи по расширенію крестьянскаго землевладѣнія. Выставленъ кандидатомъ отъ крестьянъ-католиковъ. Принадлежитъ къ „трудовой группѣ“.

Семенъ Петровичъ Кондрашукъ, крестьянинъ—бѣлоруссъ Брестскаго уѣзда, родился въ 1876 году. Окончилъ народное училище, занимается сельскимъ хозяйствомъ, былъ учителемъ въ школѣ грамоты; по выбору общества служилъ смотрителемъ продовольственнаго сельскаго магазина и сборщикомъ податей съ 1903 по 1906 г. Избранъ представителями отъ крестьянъ. Безпартійный, прогрессивнаго направленія, примкнулъ къ трудовой группѣ.

Гродненская губернія.

Антонъ Васильевичъ Куропацкій, крестьянинъ, бѣлоруссъ, родился въ 1864 г. въ крестьянской семьѣ. Окончилъ народное училище, занимается земледѣліемъ. Волостной судья. Лѣвѣе партіи К.-Д.

ПОРТРЕТА НѢТЪ.

Моисей Яковлевичъ Острогорскій. Родился въ 1854 г. въ Бѣльскомъ уѣздѣ. Окончилъ гродненскую гимназію и Петербургскій унив. по юридическ. факульт. Служилъ въ департаментѣ минист. юстиціи, былъ редакторомъ законодательнаго отдѣленія. Выпустилъ нѣсколько юридическихъ изд.: „Настольную справоч. кн. для судебн. дѣят.“, „Кассаціон. практ. за 1878 — 79 г.“. Принималъ дѣятельное участ. въ трудахъ комиссіи по народн. образован. Съ 1888 г. М. Я. начинаетъ помѣщать сначала во французскихъ, а затѣмъ и въ англійскихъ журналахъ работы по изученію конституцій и политическаго быта Англіи и Америки. Его сочиненіе „Демократія и организац. политич. партій“ переведено на англійскій языкъ. Въ 1905 г. жилъ въ Англіи и Шотландіи, гдѣ производилъ анкету объ условіяхъ политической жизни англійской демократ. Уже будучи избраннымъ въ члены Думы получилъ изъ Америки приглашеніе занять каѳ. политическихъ наукъ въ унив. Кливеленда, но предпочелъ послужить Россіи. По убѣжденіямъ демократъ.

Гродненская губернія.

Анатолій Николаевичъ Сонгайло, ксендзъ изъ Пружанъ. Родился въ 1867 году въ мѣщанской семьѣ. Оконч. курсъ Виленской римско-католической духовн. семинаріи. Деканъ по Пружанскому уѣзду, настоятель въ г. Пружанѣ, законоуч. городск. уч. и нѣсколькихъ приходск. Въ продолженіе 16-лѣтней дѣятельности рим.-католич. свящ. отдавалъ всѣ свои силы просвѣщенію народа. Пользуется большой симпатіей среди населенія всѣхъ національностей. Выставленный кандидатомъ со стороны польскаго блока, былъ поддержанъ евреями и православными. Прогрессивнаго направленія, примыкаетъ къ группѣ автономистовъ.

Область Войска Донского.

Михаилъ Петровичъ Араѣанцевъ. Дворянинъ, донской казакъ. Родился въ 1863 году, окончилъ новочеркасскую гимназію и Харьковскій унив. по юридическому факультету. Занималъ должность товарища прокурора при таганрогскомъ окружн. судѣ. Сотрудничалъ въ нѣкоторыхъ повременныхъ изданіяхъ. Какъ человѣкъ М. П. пользовался симпатіями всѣхъ его близко знавшихъ. Кандидатомъ въ Думу выставленъ партіей „народн. св.“, какъ безпартійный; въ настоящее время принадлежитъ къ К. Д. партіи.

Клавдій Ивановичъ Афанасьевъ. 31 года. Окончилъ духовную семинарію. Священникъ. Много послужилъ народу: велъ народныя чтенія, заводилъ народныя библіотеки и читальни. Послѣ 17 октября устраивалъ митинги; главной темой рѣчей на нихъ о. А. было освободительное движеніе, и казацкая нагайка, какъ его врагъ. За эти митинги о. А. подвергся преслѣдованію со стороны полицейской и духовной администраціи.

Принадл. къ партіи нар. св., по аграрному вопросу стоитъ лѣвѣе ея.

Иванъ Мартиніановичъ Васильевъ. Родился въ 1857 г. въ казачьей семьѣ Петровской станицы. Окончилъ приходское уч., занимается земледѣліемъ. Въ теченіе 20 лѣтъ служитъ станичнымъ атаманомъ по выбору и по назначенію начальства. Монархистъ, присоединившійся къ союзу 17 октября.

Степанъ Викторовичъ Кулаковъ. Родился въ 1868 году въ крестьянской семьѣ, учился у отставного николаевскаго солдата, занимается земледѣліемъ. Самъ себя опредѣляетъ такъ: «дѣятельность моя не стремиться къ чести, ибо кто бѣгаетъ за нею, тотъ недостоенъ ея. Принадлежу къ партіи, любящей православную церковь, царя, правду, ближняго и тѣ преданія, съ какихъ поръ началось образованіе (?), дающія жизнь не только здѣсь, но и въ будущемъ мірѣ».

Михаилъ Ивановичъ Куликовъ. Родился въ 1865 г. въ казачьей семьѣ Новогригорьевской ст. Обучался дома, занимается землецѣліемъ. Въ теченіе 10 лѣтъ служилъ станичнымъ писаремъ, а съ января 1905 г.—атаманомъ Новогригорьевской станицы. Причисляетъ себя къ союзу 17 октября.

Ефимъ Яковлевичъ Куркинъ. Родился въ 1857 г. въ казачьей семьѣ Терновской станицы. Окончилъ приходское уч., занимается земледѣліемъ. Съ 16 лѣтъ служилъ станичнымъ писаремъ, а съ 1887 г. станичнымъ атаманомъ Терновской станицы. Сочувствуетъ программѣ союза 17 октября.

Матвѣй Никифоровичъ Савостьяновъ. Родился въ 1853 г. въ казачьей семьѣ Митякинской станицы. Учился въ приходскомъ училищѣ, занимается земледѣліемъ. Служилъ по выбору обществъ хуторскимъ атаманомъ, помощникомъ станичнаго атамана, а съ 1898 г. станичнымъ атаманомъ. Внѣпартійный.

Александръ Михайловичъ Скасырскій, дворянинъ, род. въ 1865 г. Образованіе получилъ въ воронежской военной гимназіи и павловскомъ военномъ училищѣ. Занимается сельскимъ хозяйствомъ, состоитъ предсѣдателемъ родительскаго комитета при реальномъ училищѣ въ ст. Каменской. Внѣпартійный. Выборщикъ отъ землевладѣльцевъ.

Василій Акимовичъ Харламовъ. Родился въ 1875 году въ казачьей семьѣ Усть-Быстрянской станицы. Окончилъ донскую духовн. семин., Московскую духов. акад. и Моск. унив. по историко-филолог. фак. Служилъ преподавателемъ исторіи и географ. въ новочеркасской женск. гимназ. Принималъ участіе въ дѣлахъ мѣстн. просвѣтительнаго общ. содѣйствія народн. образ. въ Донской обл., былъ предсѣдателемъ правленія этого общ., въ народн. аудиторіи велъ публичныя чтенія по исторіи и общественнымъ наукамъ, занимался историко-этнографическимъ изученіемъ Донской области; по порученію войскового начальства работаетъ надъ составленіемъ исторіи г. Новочеркасска. Принадлежитъ къ К. Д. партіи.

Область Войска Донского.

Александръ Павловичъ Хартахай, врачъ. Родился въ Маріуполѣ въ 1861 г. въ семьѣ чиновника. Окончилъ гимназію и Харьковскій универс. Два года служилъ земск. врач. въ Маріуполѣ, затѣмъ занимался частной практикой; гласный маріупольскаго земства, лидеръ оппозиціи, членъ ревизіонной комиссіи. Въ 1894 г. издавалъ и редактировалъ первую въ краѣ прогрессивную газету „Ростовскія Извѣстія", закрытую вслѣдствіе гоненія цензуры. Участвуя въ дѣятельности мѣстнаго медицинскаго общ., нерѣдко выступалъ съ докладами по спеціальнымъ и общественнымъ вопрос. Сотрудничалъ въ „Пріазовскомъ Краѣ", гдѣ помѣщалъ статьи по аграрному вопросу и народн. образов. Учредитель мѣстн. отдѣла партіи нар. св. Въ члены Госуд. Думы избранъ отъ гор. Ростова на-Дону и Нахичевани.

Екатеринославская губернія.

Левъ Федоровичъ Бабенко, кр. Александровскаго уѣз., родился въ 1880 г. въ бѣдной крест. семьѣ, существовавшей съ надѣла въ 1½ дес. Окончилъ гнѣдинское ремесленное уч., служилъ рабочимъ на котельномъ и др. заводахъ. Воинскую повинность отбывалъ въ черноморскомъ флотѣ и былъ во время историческаго возстанія этого флота. По отбытіи военной службы работалъ на заводѣ земледѣльческихъ орудій Пшеничнаго. Сторонникъ націонализаціи земли и немедленнаго введенія 8-часового рабочаго дня. Принадлежитъ къ «трудовой группѣ».

Екатеринославская губернія.

Алексѣй Никитичъ Возовикъ, крест. Маріупольскаго уѣзда, родился въ 1875 году въ бѣдной кр. семьѣ. Окончилъ земское уч., былъ сельскимъ писаремъ, а затѣмъ волостнымъ. Гласный маріупольскаго земск. собр., попечитель николаевской земской школы. Сторонникъ органической работы въ Думѣ и разрѣшенія въ первую очередь аграрнаго вопроса. Примкнулъ къ «трудовой группѣ».

Михаилъ Евстафьевичъ Земцевъ, 37 л., дворянинъ, род. въ Донской области. Кончилъ усть-медвѣдицкую гимн. и Московск. универ. по юридическ. факульт. Работалъ въ Сибири по переселенческой статистикѣ и по обслѣдованію Плутоировскаго округа. Здѣсь онъ имѣлъ возможность ознакомиться со всѣми нуждами русскаго крестьянства, покидающаго родныя насиженныя мѣста въ поискахъ хлѣба, работы и земельнаго простора. Съ 1897 по 1900 г. М. Е. былъ уѣзднымъ земскимъ статистикомъ въ Александровскѣ, Екатеринославской губ. Съ 1900 г. состоялъ въ Маріуполѣ помощникомъ податного инспектора и инспекторомъ. Состоялъ дѣйствит. членомъ закрытаго московск. юридич. общ. и член. кассы взаимопомощи литераторовъ и ученыхъ. Примыкаетъ къ К. Д. партіи.

Иванъ Ильичъ Лысенко. Крестьянинъ, род. въ 1871 г. въ Прилукскомъ уѣзд., Полтавской г. Окончилъ 4 класса гимназіи, которую вынужденъ былъ покинуть за неимѣніемъ средствъ. Служилъ конторщикомъ на табачной фабр. Спилотти; по отбытіи воинской повинности поселился въ Маріупольскомъ уѣздѣ, гдѣ занимался земледѣліемъ на надѣлѣ въ 4 десят. Переживъ земельный голодъ, отвѣдавъ всю горечь крест. безправія, И. И. является стойкимъ защитникомъ интересовъ крест. Ознакомившись съ программой партіи „нар. св.“, И. И. не только самъ голосовалъ за кандидатовъ этой партіи, но склонялъ къ этому и крестьянъ. Въ государственную думу избранъ отъ крестьянъ.

Митрофанъ Ивановичъ Михайличенко. Род. въ 1872 г. въ крестьянской семьѣ Валуйскаго уѣз. Кончилъ народное училище, занимался земледѣл., затѣмъ работалъ въ качествѣ слесаря на Вознесенскихъ рудник. Екатериносл. губерн. Устраивалъ митинги рабочихъ и бывалъ на нихъ предсѣдателемъ; во время забастовки 1905 г. избитъ полиціей до потери сознанія, при чемъ у него была проломлена голова и повреждены ребра. Выборщикъ отъ рабочихъ Екатериносл. губ., принадлежитъ къ партіи соціалъ-демокр. Въ рѣчи, произнесенной имъ въ Думѣ 13 го мая, послѣ прочтенія министерской декларації, призываетъ народъ къ борьбѣ съ правительств.: „Довѣрію народа къ правительству пришелъ конецъ, довѣріе его разстрѣляли 9 января... Мы вѣримъ только въ силу народа и только этой силой добьемся мы освобожденія... Наше дѣло: борьба, борьба и борьба“.

Павелъ Ивановичъ Новгородцевъ, ординарный професс. Моск. унив. по каѳедрѣ философіи права. Родился въ Бахмутѣ въ 1866 г., окончилъ курсъ юридическ. факульт. Моск. унив. Нѣсколько лѣтъ провелъ за границей въ подготовкѣ къ каѳедрѣ. Въ 1886 г. началъ чтеніе лекцій; въ 1897 г. получилъ степень магистра государств. права за диссертацію: «Историческая школа юристовъ», а въ 1902 г.— степень доктора государств. права въ Петерб. унив. за диссертацію: «Кантъ и Гегель въ ихъ ученіяхъ о правѣ и государствѣ». Въ 1904 г получилъ званіе ординарнаго професс. Состоялъ преподав. на высшихъ женскихъ курс. Написалъ рядъ ст. по философіи права. Принималъ участіе во многихъ ученыхъ и просвѣтительныхъ общ. Былъ чл. «союза освобожденія», членъ-учредитель партіи «народн. св.». Принималъ дѣятельное участіе въ предвыборн. комп. въ Москвѣ и Екатериносл. губ. Какъ ораторъ обладаетъ изящной рѣчью.

Семенъ Мартыновичъ Рыжковъ. Крестьянинъ Павлоградскаго уѣз., род въ 1874 г. Окончилъ городское уч. и мореходные классы, служилъ народнымъ учителемъ въ Павлоградскомъ и Славяносербскомъ уѣзд. Завѣдывалъ школой при зав. Гартмана въ Луганскѣ. Въ 1903 г., послѣ ревизіи Славяносербскаго уѣзда генераломъ Томичемъ, 13 учителей-членовъ общ. взаимопомощи учащихъ, въ томъ числѣ и С. М., были лишены права занимать гдѣбы то ни было въ Россіи учительскія мѣста и только смерть Плеве измѣнила положеніе вещей и С. М. остался на прежнемъ мѣстѣ. Въ качествѣ учителя С. М. устраивалъ воскресныя школы, организовывалъ кружки самообразованія, принималъ дѣятельное участіе въ учительскихъ общ., состоялъ предсѣдат. родительск. комитета женск. гимназіи и проч. Принадлежитъ къ группѣ свободомыслящихъ.

Екатеринославская губернія.

Викторъ Николаевичъ Родаковъ, дворянинъ, предсѣдатель славяносербской земск. упр., родился въ 1864 г. Образованіе получилъ въ Харьковскомъ унив. на юридическ. факультетѣ. Былъ земскимъ гласн. и почетн. миров. судьей. Популярность его, какъ земскаго дѣятеля, началась послѣ представленнаго имъ въ 1875 г. земскому собр. обширнаго доклада о мѣрахъ къ поднятію сельскаго хозяйства. Губернаторомъ этотъ докладъ былъ уничтоженъ, несмотря на постановленіе собранія представить его въ министерство земледѣлія. Съ именемъ В. Н. связанъ знаменательный подъемъ дѣятельности славяносербскаго уѣздн. земства. Членъ К. Д. партіи.

Екатеринославская губернія.

Иванъ Васильевичъ Способный. Родился въ 1865 г. въ Александрійскомъ уѣздѣ. Окончилъ Петербургскій унив. по юридическому факультету. Принадлежитъ къ „Екатеринославской народной партіи“. О г. Способномъ говорятъ, какъ объ участникѣ „патріотической манифестаціи 18 окт. 1905 г.“. Въ Думѣ, при обсужденіи адреса, г. Способный высказался противъ его формулировки; онъ противъ отмѣны смертной казни, противъ свободы стачекъ и за сохраненіе Государств. Сов. Его рѣчь сопровождалась шумомъ, кашлемъ со стороны депутатовъ и не разъ прерывалась криками „довольно!“.

Екатеринославская губернія.

Михаилъ Исаакович Шефтель, род. въ 1852 г., окончилъ кіевскую гимназ. и Петербургскій унив. по юридич. факульт. Еще студентомъ сотрудничалъ въ ежемѣсячныхъ журн. «Дѣло» и «Русская Мысль». Слушалъ лекціи въ заграничныхъ универс. Занимается юридической практикой, цивилистъ, присяжн. повѣр., членъ союза полноправія евреевъ и многихъ ученыхъ обществъ. Примкнулъ къ К.-Д. партіи. Однимъ изъ главнѣйшихъ требованій партіи считаетъ требованіе о преобразованіи выборного начала на истинно-демократическихъ основахъ. Но въ цѣляхъ противодѣйствія разнузданности бюрократіи полагаетъ необходимымъ использовать Думу для немедленнаго разрѣшенія наиболѣе жгучихъ вопросовъ: аграрнаго, рабочаго и національнаго.

Казанская губернія

Яковъ Абрамовичъ Абрамовъ. Крестьянинъ, чувашъ. Родился въ 1873 г. въ Ядринскомъ уѣздѣ. Окончилъ министерское двухклассное училище, занимается сельскимъ хозяйствомъ, съ 1895 по 1902 г. служилъ на Московско-Казанской жел. дорогѣ. Принадлежитъ къ „трудовой группѣ“.

Саидъ Гирей Шагіахметовичъ Алкинъ. Юристъ. Родился въ 1867 г. въ г. Казани въ дворянской татарской семьѣ; мусульманинъ. Окончилъ Казанскій универс. по юридическому факульт. Гласный казанской городской думы, редакторъ-издатель татарской газеты „Казанскій Вѣстникъ“ (Казань Мухбири). Членъ губ. комитета К. Д. партіи въ Казани. Выборщикъ отъ землевладѣльцевъ.

Гарифъ Серадзиновичъ Бадамшинъ, родился въ 1865 г. въ чувашской крестьянской семьѣ Спасскаго уѣзда. Вѣроисповѣданія мусульманскаго. Грамотѣ обучался дома, занимается хлѣбопашествомъ и торговлей мануфактурными товарами. Принадлежитъ къ парламентской трудовой группѣ и союзу автономистовъ.

Александръ Васильевичъ Васильевъ, заслуженный ординарный профессоръ Казанскаго унив., докторъ чистой математики. Родился въ 1853 г., высшее образованіе получилъ въ Петербургск. унив., который окончилъ въ 1874 г. Съ этого года состоялъ сначала приватъ-доцентомъ, потомъ ординарн. професс. по каѳедрѣ чистой математики. Съ 1880 г. по 1890 г. выступаетъ въ качествѣ земскаго дѣятеля по его иниціативѣ въ Казанской губ. произведено подворно—статистическое изслѣдованіе подъ руководств. Анненскаго. По настоянію минист. нар. просв. Ал. В. вынужденъ былъ оставить земскую дѣятельность, но въ 1896 г. снова вступаетъ въ ряды обществ. дѣятелей въ качествѣ гласн. городской думы, въ 1901 г.—въ качест. губ. земск. гласн. Участвовалъ во всѣхъ земск. съѣзд., принималъ дѣятельное участіе въ періодъ предвыборной агитаціи. Принадлежитъ къ партіи „нар. св.“.

Маркъ Несторовичъ Герасимовъ. Крестьянинъ, родился въ 1873 г. въ Чистопольскомъ уѣздѣ. Обучался дома; занимается сельскимъ хозяйствомъ, служилъ сельскимъ писаремъ. За бесѣды съ односельчанами на общественныя темы находился въ большомъ подозрѣніи у полиціи. Принадлежитъ къ „трудовой группѣ“.

Петръ Андреевичъ Ершовъ. Крестьянинъ Яранскаго уѣзда, Вятской губ., родился въ 1878 г. Окончилъ двухклассное городское училище. Служилъ чертежникомъ на казанскомъ пороховомъ заводѣ. Внѣпартійный соціалъ-демократъ. Выборщикъ отъ рабочихъ.

Иванъ Егоровичъ Лаврентьевъ. Родился въ 1879 г. въ крестьянской семьѣ Тетюшскаго уѣзда. Обучался въ народномъ уч. и городскомъ, но послѣдняго не кончилъ. Занимался земледѣліемъ и садоводствомъ, 10 л. былъ учителемъ церковно-прих. школы. Всецѣло раздѣляетъ программу „крестьянскаго союза", хотя членомъ его и не состоитъ. За дѣятельность среди крестьянства находился подъ надзоромъ полиціи. Въ Думѣ примкнулъ къ „парламентской трудовой группѣ".

Константинъ Викторовичъ Лаврскій. Присяжный повѣренный, сынъ священ. Родился въ 1844 г. въ г. Горбатовѣ, Нижегор. г. Былъ на историко-филологическ. факульт. Казанскаго унив., затѣмъ на юридическ., котор. и кончилъ. Сотрудничалъ въ провинціальныхъ періодическихъ издан., въ 80 годахъ въ „Недѣлѣ"; съ 1881 г. занимался сельскимъ хозяйствомъ и адвокатурой, главнымъ образомъ по крестьянскимъ дѣламъ. До образованія въ думѣ крестьянской „трудовой группы" ни къ какой партіи не присоединялся. 4 года (съ 1863 по 1867 г.) находился въ предварительномъ заключеніи по политическому дѣлу, въ 1872 г. былъ административно высланъ въ Новгородскую губ., гдѣ пробылъ 2 года.

Габріель Феликсовичъ Шершеневичъ. Дворянинъ, полякъ, католикъ. Родился въ Херсонской г. въ 1863 г.; отецъ — генералъ-маіоръ русской арміи. Окончилъ Казанскій университетъ, въ которомъ затѣмъ состоялъ профессоромъ по каѳедрѣ гражданскаго права. Былъ гласнымъ городской думы г. Казани, въ теченіе 6 лѣтъ предсѣдат. попечительнаго совѣта маріинской женской гимназіи, предсѣдат. юридическаго общ. и пр. Съ начала освободительнаго движенія Г. Ф. всецѣло отдался ему; выйдя въ отставку, онъ сдѣлался, однимъ изъ наиболѣе дѣятельныхъ членовъ партіи „нар. св.": разъѣзжалъ по порученію партіи по Россіи для чтенія публичныхъ лекцій политическаго характера, составлялъ популярныя брошюры на злободневныя темы, выступалъ въ качествѣ оратора на предвыборныхъ собр. и пр. Состоитъ членомъ Ц. К-та К. Д. партіи.

Калужская губернія.

Леонидъ Николаевичъ Новосильцевъ, потомственный дворянинъ Калужской губерніи, род. въ 1872 году. Образованіе получилъ въ нижегор. кадетск. корп., михайловск. артилл. училищѣ и Александр. военно-юридич. академіи, по окончаніи которой вскорѣ покинулъ военн. службу и зачислился пом. пр. пов. въ Калугѣ. Гласн. малоярослав. уѣзд. земства и калужскаго губернск. Принималъ дѣятельное участіе въ сформир. партіи нар. св. въ Калугѣ и выступалъ на собраніяхъ этой партіи.

Калужская губернія.

Викторъ Петровичъ Обнинскій, дворянинъ, сынъ извѣстнаго юриста и публициста, род. въ 1867 г. Образованіе получилъ въ военной гимназіи и военномъ училищѣ. Уѣздный и губерн. гласн., предвод. двор., предсѣд. губернск. земск. упр., почетный миров. судья въ двухъ уѣзд., организаторъ попечит. надъ питомцами воспит. дома Малоярославецк. уѣз. Сотрудникъ въ нѣсколькихъ повременныхъ изданіяхъ. Въ качествѣ земскаго дѣятеля В. П. проявилъ себя энергичнымъ защитникомъ земскаго дѣла, народнаго образов. и сторонникомъ демократическихъ реформъ въ земск. хозяйствѣ; велъ непримиримую борьбу съ произволомъ администр. Во время черносотенныхъ погромовъ значился въ проскрипціонныхъ спискахъ. На выборахъ администр. и реакціонеры пускали въ ходъ всѣ средства, чтобы не пропустить В. П. О. въ Думу, а губернаторъ даже возбуждалъ ходатайство о разрѣшеніи арестовать его.

Київская губернія

Кн. Сергѣй Дмитріевичъ Урусовъ, дѣйств. статск. совѣт. Оконч. Московскій университетъ. Былъ мировымъ судьею въ г. Москвѣ. Въ министерство Плеве былъ „либеральнымъ" губернаторомъ въ Кишиневѣ, куда былъ назначенъ послѣ еврейскаго погрома; былъ товарищ. министра внутр. дѣлъ. По своимъ взглядамъ стоитъ не правѣе союза 17 октября. На предвыборнымъ собраніи заявилъ себя сторонникомъ парламентской монархіи, но врагомъ всякихъ быстрыхъ перемѣнъ.

Николай Федоровичъ Бѣляшевскій. Родился въ 1867 г. въ семьѣ священника, въ г. Умани. Окончилъ кіевскую гимназію, Кіевскій университетъ по юридическому факультету и въ качествѣ вольнослушателя Московскій универс. по естеств. факульт. Директоръ кіевскаго музея древ. и искусств; извѣстенъ научными изслѣдованіями по исторіи, археологіи и этнографіи, редакторъ-издатель научнаго журнала, членъ многочисленныхъ ученыхъ общ. Первымъ шагомъ Думы, по мнѣнію Н. Ф., должно-быть требованіе полной амнистіи борцамъ за правду и свободу. Принадлежитъ къ лѣвому крылу К. Д. партіи.

Захарій Ивановичъ Выровой, родился въ 1879 г. въ крестьянской семьѣ Черкасскаго уѣзда. Грамотѣ обучался дома. Работалъ въ качествѣ столяра въ каретныхъ мастерскихъ, затѣмъ служилъ въ Черкасскѣ на сахарныхъ заводахъ. Въ 1899 году привлекался по политическому процессу. Принадлежитъ къ „парламентской трудовой группѣ."

Андрей Григорьевичъ Вязловъ, мировой судья. Родился въ 1861 г. въ крестьянской семьѣ Волынскаго уѣзда. Кончилъ гимназію и Варшавскій унив. по юридическому факульт. Членъ общ. улучшенія народнаго труда, комитета грамотности и др. Членъ партіи „народн. св.", союза автономистовъ и группы украйнцевъ. Разрѣшеніе аграрнаго вопроса видитъ въ передачѣ земли трудящимся; на собственность смотритъ, какъ на „освященное вѣками и поддерживаемое современными законами беззаконіе". За принадлежность къ партіи народ. своб. подвергался административн. преслѣдованіямъ.

Семенъ Тимофеевичъ Таранъ. Родился въ 1872 г. въ бѣдной крестьянской семьѣ Коневскаго уѣзда. Окончилъ однокласное министерское уч.; занимался самообразованіемъ. Съ 1893 по 1901 г. занимался письмоводствомъ, служилъ счетоводомъ въ управленіи Х.-Н. жел. дор. Ни къ какой партіи не принадлежитъ, но по убѣжденіямъ крайній лѣвый!

Гавріилъ Леонтьевичъ Зубченко, крестьянинъ, родился въ 1859 году въ Васильевскомъ уѣздѣ. Учился дома, занимается земледѣліемъ. Съ 1902 по 1906 г. состоялъ уполномоченнымъ отъ ковалевскаго и устиновскаго общ. и предсѣдат. строительной комиссіи по постр. двухкласснаго уч., съ 1905 г. по день выборовъ служилъ волостнымъ старшиной. Секретнымъ распоряженіемъ кіевскаго генералъ-губернатора Дрентельна Г. Л. воспрещено занимать (съ 1886 г.) общественныя должности; распоряженіе это строго соблюдалось до 1902 года. Безпартійный, присоединился къ трудовой группѣ.

Лука Семеновичъ Литвинъ. Крестьянинъ, родился въ 1876 г. въ Черкасскомъ уѣздѣ. Окончилъ церковно-приходскую школу. Занимается земледѣліемъ и письмоводствомъ (служилъ распорядителемъ въ сельскомъ банкѣ). Съ октября 1905 г. по день выборовъ находился на подозрѣніи у полиціи. Принадлежитъ къ украинской народной партіи.

Трофимъ Терентьевичъ Нестеренковъ, крестьян.-малороссъ получилъ низшее образованіе. Рабочій, прогрессистъ. Стоитъ за учрежденіе правильно организованнаго санитарнаго надзора во всѣхъ предпріятіяхъ, употребляющихъ народный трудъ; высказывается за установленіе уголовной отвѣтств. нанимателей за нарушеніе законовъ объ охранѣ труда.

Филиппъ Елисѣевичъ Смыченко. Крестьянинъ, родился въ 1872 г. въ Чигиринскомъ уѣздѣ. Кончилъ сельское уч., занимается земледѣліемъ; 11 лѣтъ былъ на военной службѣ, изъ нихъ 8 лѣтъ фельдфебелемъ. На службѣ много читалъ, въ послѣднее время брошюры по общественнымъ вопросамъ и газету „Сынъ Отечества“. Въ члены Думы избранъ крестьянской куріей. Выбирая Смыченко крестьяне напутствовали его словами: „Если нужно будетъ умереть, то умри“. Примкнулъ къ партіи народной свободы.

Семенъ Романовичъ Френкель. Врачъ. Родился въ 1875 г. въ г. Умани въ купеческой еврейской семьѣ. Кончилъ гимназію, былъ въ Кіевскомъ, затѣмъ въ Харьковскомъ унив., который и кончилъ въ 1898 г. Завѣдуетъ еврейской больницей г. Умани и учрежденіемъ для подачи помощи бѣднымъ больнымъ на дому. Участвовалъ въ просвѣтительныхъ и благотворительныхъ учрежден. г. Умани. Въ 1896 г. за Вѣтровскую демонстрацію былъ арестованъ и высланъ изъ Кіевской губ., въ 1906 г. арестованъ за участіе въ освободительномъ движеніи. Членъ мѣстнаго комитета К. Д. партіи.

Кіевская губернія.

Мейлахъ Рахмилевичъ Червоненкисъ. Врачъ, родился въ 1867 г. въ г. Бердичевѣ въ еврейской мѣщанской семьѣ. Окончилъ гимназію и Кіевскій университетъ. Состоялъ въ союзѣ врачей Саратовской губ. и какъ делегатъ отъ губернскаго союза—во всероссійскомъ союзѣ медицинскаго персонала. Принималъ участіе въ извѣстномъ Балашовскомъ инцидентѣ. Студентомъ за Вѣтровскую демонстрацію отбылъ заключеніе въ кіевской тюрьмѣ. Внѣпартійный соціалистъ.

Баронъ Федоръ Рудольфовичъ Штейнгель. Родился въ Петербургѣ въ 1870 г. Кончилъ гимназ., былъ въ Кіевск. и Варшавск. унив. на физико-математич. факульт., но курса не кончилъ. Занимался естеств. науками, имѣетъ нѣсколько научныхъ трудовъ по зоологіи. Устроилъ въ городкѣ областной музей, въ которомъ собрана обширная археологическая и этнографическая коллекц. по Волынской губ. Предпринялъ по собственной иниціативѣ продажу крестьянамъ земли на выгодн. для послѣдн. условіяхъ; пользуется большой популярностью въ мѣстномъ обществѣ, администрація же и представители крупнаго землевлад. относятся очень вражд. къ дѣятельности Ф. Р. Послѣ избранія Ф. Р. заявилъ выборщикамъ: „Можете быть увѣрены, что принимая отъ васъ знамя партіи народн. своб., которое вы мнѣ вручаете, я не выпущу его изъ своихъ рукъ, хотя бы мнѣ пришлось идти до конца". Членъ кіевскаго обл. к-та К. Д. партіи.

Ковенская губернія.

Леонтій Моисеевичъ Брамсонъ. Род. въ 1869 году въ г. Ковно, отъ котор. и состоитъ выборщикомъ. Окончилъ юрид. фак. Московск. унив. По окончаніи занялся адвокатурой и литературой. Извѣстенъ своими работами по статист. евреевъ, по вопрос. просвѣщенія и эмансипаціи еврейскаго народа и рядомъ статей о правовомъ положеніи евреевъ. Въ началѣ 90-хъ гг. принималъ дѣят. учас. въ работахъ бывшаго к—та грамотности при Вольно-Экон. о—вѣ, затѣмъ въ трудахъ о—ва распростр. просв. между евреями въ Россіи. Въ послѣдніе годы примыкалъ къ лѣвому крылу „союза освобожденія". Членъ союза полноправія евреевъ, былъ отъ него делегатомъ въ союзѣ союзовъ, въ дѣят. котор. принималъ самое активное участіе. Входитъ въ составъ „трудовой группы". Подвергался обыскамъ въ 1901, 1904 и 1905 годахъ. Былъ арестованъ въ декабрѣ 1905 и недолго сидѣлъ въ „Крестахъ".

Іосифъ Іосифовичъ Кубилисъ. Крестьянинъ. Родился въ 1878 году въ дер. Шендюля, Ново Александровскаго уѣзда. Литвинъ. Учился въ митавской гимназіи и духовной римско-католической семинаріи. Послѣднее время готовился на аттестатъ зрѣлости. Сочувствуетъ самой популярной въ Литвѣ прогрессивной партіи „литовской демократіи". Сторонникъ автономіи Литвы и всеобщаго голосованія. Близко стоитъ къ к. д. партіи. Входитъ въ составъ трудовой группы.

Лаврентій Іосифовичъ Лопасъ. Родился въ 1878 году. Крестьянинъ Шавельскаго уѣзда. Окончилъ народную школу, 6 классовъ гимназіи и Тельшевскую римско-кат. духовную семинарію. Поступилъ въ Юрьевск. ветерин. институтъ, студентомъ котораго оставался до самыхъ выборовъ. Связей съ деревней не порывалъ, занимаясь на каникулахъ хлѣбопашествомъ. Внѣпартійный, но лѣвѣй к.—д. Считаетъ необходимымъ непосредственное соглашеніе депутатовъ-литовцевъ съ лѣвыми партіями Думы. Все время подвергался преслѣдованію со стороны администраціи. „Даже во время выборовъ,—пишетъ онъ,—приходилось скрываться отъ карательныхъ отрядовъ". Примкнулъ къ трудовой группѣ.

Чеславъ Викторовичъ Мильвидъ. Дворянинъ. Родился въ 1870 году. Окончилъ Московскій универс. со степенью кандидата правъ. Въ 1895 году поселился въ г. Шавляхъ и занимается адвокатурой въ качествѣ присяжнаго повѣреннаго. Находится внѣ партій, но стоитъ ближе всего къ к.-д—амъ, расходясь съ ихъ программой только по нѣкоторымъ вопросамъ, относящимся къ мѣстнымъ условіямъ.

Осипъ Рафаиловичъ Сабалисъ. Родился въ 1860 году въ Олотской волости, Вилкомирскаго уѣзда. Крестьянинъ-земледѣлецъ. Выдержалъ при гимназіи экзаменъ на званіе аптекарскаго ученика, затѣмъ прошелъ 2 класса виленской духовной семинаріи. Съ 1901 г. состоитъ предсѣдателемъ волостного суда, принимаетъ участіе въ разрѣшеніи аграрныхъ вопросовъ. Членъ „литовской демократической партіи". Свое участіе въ Думѣ обусловливаетъ требованіемъ созыва новой Думы, на основахъ четырехчленной формулы. Стоитъ за автономію Литвы.

Ксендзъ Викентій Петровичъ Ярулайтисъ, по происхожденію крестьянинъ. Родился въ 1859 году, въ деревнѣ Райзшъ, Шавельскаго уѣзда. Учился въ гимназіи и окончилъ Тельшевскую римско-католическую духовн. семинарію. Много сдѣлалъ для поддержки и распространенія возрождающейся литовской литературы. Основалъ общество св. Казиміра для изданія литовскихъ книгъ религіознаго содержанія. Членъ „Литовской католической демократіи". Во время религіознаго гоненія подвергался преслѣдованіямъ полиціи и административнымъ взысканіямъ. Демократическія партіи могутъ разсчитывать на его поддержку, онъ стоитъ за широкое равноправіе всѣхъ національностей и немедленное требованіе отмѣны исключительныхъ законовъ.

Иванъ Васильевичъ Замысловъ. Крестьянинъ Варнавинскаго уѣз. Родился въ 1874 г., кончилъ земское училище, занимается земледѣліемъ и торговлей. Предсѣдатель совѣта ссудо-сберегательнаго товарищ, кандидатъ вол. старш., церковный староста. Во время освободительнаго движенія И. В. пришлось выдержать упорную борьбу съ правыми элементами, руководимыми духовенствомъ, съ мѣстнымъ „батюшкой“ во главѣ. Сторонникъ широкаго просвѣщенія народа. Примкнулъ къ трудовой группѣ.

Павелъ Дмитріевичъ Гороховъ. Крестьянинъ Юрьевскаго уѣзд., род. въ 1857 г., грамотѣ обучался дома, занимается торговлей. Служилъ волостн. старшиной, затѣмъ членомъ уѣздной земск. упр. Въ февралѣ 1906 г. былъ арестованъ и мѣсяцъ просидѣлъ въ тюрьмѣ. Противъ выборовъ П. Д. велась сильная агитація среди жителей волости. Въ депутаты избранъ крестьянской куріей. Послѣ выборовъ юрьевскій исправникъ удостоился получить отъ П. Д. благодарственную телеграмму за «содѣйствіе» по выборамъ: «заключивъ меня въ тюрьму вы создали мнѣ популярность среди крестьянъ, и вамъ я обязанъ довѣріемъ, которое мнѣ оказали. Благодарю. Чл. Гос. Д. Гороховъ». Внѣпартійный.

Николай Александровичъ Огородниковъ. Присяжный повѣренный, род. въ 1872 г. въ мѣщанской семьѣ Юрьевскаго уѣз. Кончилъ ярославскую гимназію, былъ въ Московск. унив. и Демидовскомъ лицеѣ, который и конч. въ 1893 г. Годъ служилъ въ костромск. окружн. с. помощн. секретаря, а затѣмъ занялся адвокатурой. Въ качествѣ адвоката пользуется извѣстностью далеко за предѣлами губ. Одинъ изъ членовъ-учредителей костромской группы „Союза Освобожденія“, участвовалъ делегатомъ на съѣздахъ союза. Одинъ изъ организаторовъ мѣстнаго отдѣла партіи „нар. св“, членъ комитета отдѣла. Предсѣдатель нѣсколькихъ просвѣтительныхъ обществъ.

Петръ Алексѣевичъ Сафоновъ. Родился въ 1868 г. въ бѣдной мѣщанской семьѣ. Кончилъ приходское уч., уѣздное, казанск. земледѣльч. и Петровскую акад. Занимается сельск. хоз. въ своемъ небольшомъ имѣніи и завѣдуетъ имѣн. у частн. лицъ. Имѣетъ литературн. труды по сельскому хоз. Въ 1905 г. избранъ предсѣдателемъ саратовск. сельскохоз. общ. Почетный мировой судья по Макарьевскому уѣзду. Съ 1900 г. уѣздный и губернскій гласный Костр. земства, заним. еще во времена Плеве крайне-лѣвую позицію. За рѣчи, произнесенныя на губернск. соб. въ янв. и маѣ 1905 г. и за рѣчь 1906 г. о современномъ политическ. полож. страны и о выраженіи недовѣрія правительству, противъ П. А. было возбуждено преслѣдованіе, прекращенное лишь за отсутствіемъ формальн. состава прест. За напечатаніе послѣдней рѣчи привлекался къ отвѣтств. и редакт. «Сѣверн. газ.». Саф. принадл. къ К. Д. партіи.

Костромская губернія.

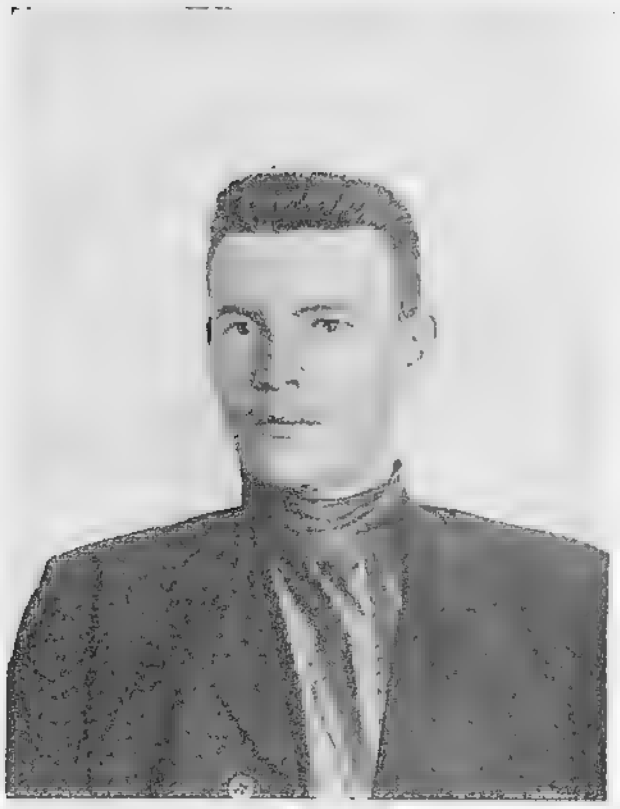

Александръ Ивановичъ Смирновъ. Родился въ 1880 году въ крестьянской семьѣ Кинешемскаго уѣзда. Учился въ земской школѣ. Работалъ на фабрикѣ бр. Разореновыхъ, въ качествѣ токаря. Называетъ себя соціалистомъ; примкнулъ къ трудовой группѣ.

Захарій Григорьевичъ Френкель Врачъ, еврей. Род. въ 1869 г. въ Козелецкомъ у., Черниг. г., кончилъ гимназію (золот. мед.), былъ въ Московск. унив., затѣмъ въ Дерптскомъ, котор. и кончилъ. Съ 1896 по 1901 г. работ. въ петербургск. земствѣ, съ 1901 по 1904—въ новгородск. и вологодск., съ 1904 по 1906—въ костромскомъ. Въ 1894 г. за участіе въ студенческихъ безпорядк. сидѣлъ въ Бутырской тюрьмѣ и затѣмъ былъ высланъ на родину; въ 1900 г. при Сипягинѣ былъ высланъ изъ Петербурга безъ права жительства въ фабрично-заводск. мѣстн. въ теченіе 2-хъ лѣтъ. Сотрудникъ журналовъ «Начало», «Новое Слово», «Жизнь», «Міръ Божій, газ. «Сѣверный Курьеръ», завѣдыв. отдѣл. обществ. медиц. и иностр. санитарн. законод. въ «Обществ. санитарн. обозрѣніи» и «Вѣстникѣ обществ. медиц.». Состоялъ членомъ костромск. группы «союза освобожденія» и принималъ участіе во всѣхъ освобожденск. съѣздахъ. Одинъ изъ организаторовъ костромского отдѣла партіи народн. свободы.

Курская губернія.

Максимъ Константиновичъ Гудилинъ. Сынъ бывш. дворов. крест., родился въ 1865 г. въ Фатежскомъ уѣздѣ. Окончилъ курскую учительскую семинар., служилъ земскимъ учит. въ Грайворонскомъ уѣздѣ. Пользуется широкой популярностью среди мѣстнаго населенія. Наканунѣ выборовъ, когда выяснились вполнѣ вѣроятные шансы М. К. пройти въ качествѣ выборщика предсѣдатель земск. упр. Н. Григоросулло обратился съ бумагой къ своему брату, предсѣд. училищн. сов. К. Григоросулло, съ просьбой уволить популярнаго учителя и такимъ образомъ лишить его избират. ценза. Увольненіе запоздало и М. К. былъ уволенъ уже послѣ избранія. По убѣжденіямъ М. К. принадлежитъ къ партіи С. Р., былъ предсѣдателемъ мѣстнаго комитета кр. союза, и въ качествѣ такового устраивалъ крестьянскіе митинги, собранія и пр; примкнулъ къ трудовой группѣ.

Князь Петръ Дмитріевичъ Долгоруковъ. Родился въ 1866 г. въ Царскомъ Селѣ. Окончилъ гимназію и Московскій унив. по филол факульт. Извѣстный земскій дѣятель. Предсѣдатель судж. земской управы. За участіе въ судж. уѣздн. к-тѣ о нужд. сельско-хозяйств. промышл., развившемъ широкую и радикальную дѣятельность, по представленію Плеве былъ по Высочайшему повелѣнію отрѣшенъ отъ должности предс. суджанск. упр. и возстановленъ въ правахъ лишь послѣ смерти Плеве, въ Министерство—Мирскаго. Одинъ изъ учредителей «союза освобожденія», членъ центральной организаціи союза. Членъ московскаго центральнаго земскаго бюро. Участникъ земскихъ и другихъ политическихъ съѣздовъ послѣдняго времени. Среди населенія суджанскаго уѣз. П. Д. пользуется громадной популярностью за дѣятельность въ области народнаго образованія и земской агрономіи. Членъ партіи К.-Д. Избранъ товарищемъ предсѣдателя Государственной Думы.

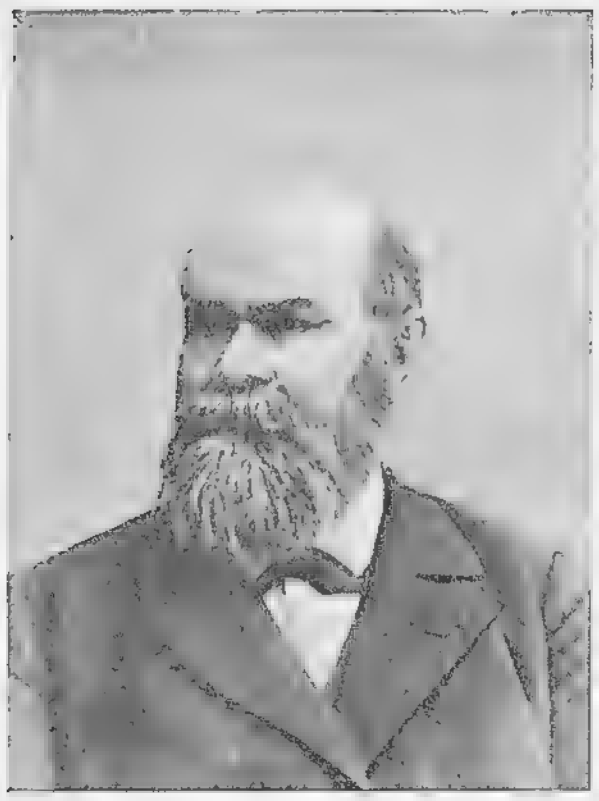

Василій Ивановичъ Долженковъ. Врачъ. Род. въ 1842 г. въ дворянск. семьѣ Курскаго уѣз. Конч. гимназію и Харьк. унив., въ 70-хъ год. слушалъ лекціи и работалъ въ лабораторіяхъ лучшихъ европ. професс. въ Вѣнѣ, Берлинѣ, Страсбургѣ и Парижѣ. Завѣдывалъ медико-статист. бюро курск. губ. зем. Имѣетъ научные труды. Видный дѣятель всеросс. Пироговск. съѣздовъ; какъ окулистъ извѣстенъ далеко за предѣлами губ. Организаторъ губ. врачебн. съѣздовъ и курскаго общ. врачей. Одинъ изъ учредителей «Общества сод. нач. образов.» въ Курс. Въ качествѣ гласнаго городск. думы В. И. является однимъ изъ выдающихся обществ. дѣятелей, выступая горячимъ защитникомъ правъ и интересовъ трудящагося малоимущаго класса. Во время октябрскихъ погромовъ подвергся напад. со стороны черносотенцевъ. Принадлежитъ къ лѣвому крылу К. Д. партіи и трудовой группѣ.

Михаилъ Даниловичъ Кутомановъ. Род. въ 1856 г. въ бѣдной крест. семьѣ. обуч. въ слободской школѣ. Дальнѣйшее образов.—чтеніе книгъ. Имѣлъ публичн. библіотеку, былъ секретаремъ уѣзд. земск. управы. Работ. въ земск. статистикѣ. Не разъ устранялся отъ должн. „за неблагонадежность и свободомысліе". Съ трудомъ находилъ зан. вслѣдствіе препятств. со стороны д та пол., Участв. въ нѣск. передов. журналахъ и газетахъ: «Нов. Слово», «Русск. Бог.». Послѣдніе 4 года завѣдывалъ отдѣл. народ. образ. въ саратовск. город. упр. «Въ плотную» ни къ какой партіи не принадлеж. Сторонникъ широкихъ свободъ, полнаго равноправія и пр. Земельн. прогр.: земля—землепашцу на общинномъ правѣ, съ постепен. переходомъ къ соціалист. строю. Сидѣлъ въ тюрьмѣ 4 раза. Шесть лѣтъ былъ подъ гласн. надзоромъ, всѣ 20-ть подъ негласнымъ. Былъ избитъ въ Сарат. черн. сотней, какъ ораторъ на митингѣ.

Михаилъ Александровичъ Меркуловъ. Крестьянинъ Щигровскаго уѣз., родился въ 1875 г. Окончилъ земскую школу, уѣздное уч. и кучеровскую низшую сельско-хозяйств. школу К. П. Арнольди въ Судж. уѣз. Занимался сельскимъ хозяйств. и садоводствомъ. Отецъ его, волостной старшина, сосланъ въ Вологодскую губ. Самъ Меркуловъ чуть не былъ сосланъ въ Архангельскую губ. за то, что былъ избранъ крестьянами въ депутацію къ Государю. Внѣпартійный, раздѣляющій убѣжденія «лѣвыхъ». Въ Думѣ высказался за уничтоженіе Государственнаго Совѣта: «Я не могу видѣть въ Государств. Сов. товарища: Госуд. Сов. состоитъ изъ тѣхъ именно членовъ, противъ которыхъ мы боремся».

Федоръ Герасимовичъ Овчинниковъ. Крестьянинъ, родился въ 1866 году. Окончилъ учительскую семинарію. Занимался сельскимъ хозяйствомъ и былъ народнымъ учителемъ въ теченіе 20-ти лѣтъ; уволенъ какъ неблагонадежный съ правомъ на пенсію въ 75 рублей въ годъ. По его предложенію для правильной постановки и веденія общественныхъ дѣлъ устроена *сельская Дума* изъ выборныхъ отъ каждыхъ 20 ти дворовъ. Сидѣлъ въ Лаговской тюрьмѣ откуда былъ выпущенъ послѣ выборовъ на волостномъ сходѣ и по его требованію. Внѣпартійный соціалистъ, принадлежитъ къ трудовой группѣ.

Александръ Николаевичъ фонъ-Рутценъ. Происходитъ изъ старинной нѣмецкой дворянской семьи. Родился въ 1858 г. Окончилъ Московское Имп. техническое училище. Служилъ репетиторомъ по каѳ. инженернаго искусства; затѣмъ А. Н. служилъ по выборамъ: былъ почетнымъ мировымъ судьей, предсѣдателемъ уѣздной управы, непремѣннымъ членомъ уѣзднаго присутствія Въ 1899 г. перешелъ на службу въ минист. путей сообщ. Безпрерывно состоитъ уѣзднымъ и губернскимъ гласнымъ Курской губ. Одинъ изъ иниціаторовъ земскихъ съѣздовъ. Членъ к. д. партіи съ ея учредительнаго съѣзда въ октябрѣ 1905 г.

Иларіонъ Григорьевичъ Соломко. Крестьянинъ Суджанскаго уѣз., родился въ 1873 г. Штундистъ. Кончилъ кондратовскую земскую школу. На предвыборномъ собраніи говорилъ о необходимости самаго тщательнаго контроля со стороны народныхъ представителей расходованія народныхъ средствъ: „наши деньги такъ расходуютъ, что истинный хозяинъ навозомъ сорить такъ не станетъ". Крестьяне-выборщики напутствовали Соломко: „Ну, смотри, *Соломко*, чтобы быть намъ съ *сѣнцомъ*". Принадлежитъ къ парламентской трудовой группѣ.

Григорій Никитичъ Шапошниковъ. Изъ бѣдной малорос. крест. семьи; род. въ 1869 г. Окончилъ учител семин. Учительствовалъ и былъ арестованъ; поступилъ помощ. волост. писаря, былъ уволенъ. Былъ контор. въ типогр., домаш. учителемъ, земскимъ статист., служилъ въ Румянцев. муз., былъ вольнослуш. въ Моск. унив., откуда былъ удаленъ. Работалъ по изслѣдован. крест. хозяйствъ. Слушалъ лекціи въ Париж. унив. Теперь завѣдуетъ страх. отдѣл. курск. г. земск. управы. Учетчикъ волост. старшинъ своей волости. Гласный уѣз. зем. Членъ правленій общ. сод. начальн. образ. въ Курск. губ. и Семеновск. общ. библ. Во всѣхъ город., гдѣ жилъ, участвовалъ въ просвѣт. общ. Сидѣлъ въ Крестахъ. Былъ подъ надзор. Подвергался частымъ гоненіямъ со стороны администт. До вступл. въ Думу не числ. въ рядахъ ни одной изъ пар. Программа лѣвѣй К.-Д: „вся земля для трудящ. на ней"

Николай Владиміровичъ Ширковъ. Дворянинъ, родился въ Дрезденѣ въ 1862 г. Окончилъ Московское реальное уч., былъ студ. Горнаго инст. и Петровской академіи. Занимается сельскимъ хозяйствомъ. 13 лѣтъ гласный льговскаго уѣздн. земства, 10 лѣтъ—губернскаго, 7 лѣтъ предсѣдатель уѣздной управы. Сидѣлъ въ московской Бутырской тюрьмѣ, когда его выбрали въ члены Госуд. Думы. Былъ освобожденъ Дурново по требованію к—та партіи „народной свободы". Конст.-демократъ.

Янъ Яновичъ Вишневскій, землевладѣлецъ, съ высшимъ образованіемъ. Сторонникъ программы минскаго общ. сел. хоз. Разрѣшеніе аграрнаго вопроса полагаетъ возможнымъ лишь послѣ всесторонняго выясненія земельной нужды на мѣстахъ органами мѣстнаго самоуправленія въ широкомъ смыслѣ этого слова. Польскій вопросъ считаетъ необходимымъ разрѣшить въ смыслѣ предоставленія полякамъ широкаго мѣстнаго самоуправленія. Я. Я. убѣжденный сторонникъ освободительныхъ прогрессивныхъ реформъ и полнаго равноправія всѣхъ народностей.

Князь Іеронимъ Эдвиновичъ Друцкой-Любецкій. Родился въ 1861 г. въ г. Пинскѣ, въ мѣстной землевладѣльческой семьѣ. Окончилъ гимназію и Петербургскій универс. по юридическому факультету. Занимается сельскимъ хозяйствомъ. Членъ совѣта минскаго общ. сельск. хоз., предсѣдатель правленія минскаго коммерческ. банка. Одинъ годъ былъ членомъ земской управы, но оставилъ службу, не будучи въ состояніи работать съ земскими чиновниками по назначенію. Принималъ участіе по приглашенію въ бюрократическихъ комиссіяхъ, созванныхъ въ Петербургѣ по вопросамъ, возбужденнымъ въ к—тахъ о нуждахъ сельско-хозяйств. промышленности. Принадлежитъ къ группѣ автономистовъ.

Александръ Робертовичъ Ледницкій. Род. въ 1866 г. Учился въ минской гимн., Московскомъ унив. и Демид. лицеѣ, который и кончилъ въ 1899 г. Занимается адвокатурой. Членъ москов. сов. прис. пов. Гласный смоленскаго уѣзд. земскаго собранія, пред. моск. о-ва народныхъ развлеченій и польскаго благотворительнаго общ. въ Москвѣ. Принималъ участіе въ союзѣ и съѣздахъ адвокатовъ. Когда въ Москвѣ организовалась К.-Д. партія, А. Р. принялъ въ ней дѣятельное участіе. На предвыборныхъ собраніяхъ высказывался, между проч., по польскому вопросу. Польскій воп. А. Р. выдвигалъ и ранѣе на собраніяхъ и съѣзд, въ котор. прин. участіе. Сотрудничалъ въ нѣсколькихъ русс. и польск. газет. и жур. Въ 1887 г. подвер. администрат. высылкѣ изъ Москвы, за рѣчи на предвыборныхъ собран. привлекался по 129 ст. у. у. Принадлежитъ къ К.-Д. партіи и группѣ поляковъ-автономистовъ.

Евстафій Ивановичъ Любанскій, одинъ изъ крупнѣйшихъ и богатѣйшихъ помѣщиковъ Сѣв.-Зап. края. Родился въ 1859 г. въ дворянской с. Окончилъ реальное уч. и земледѣльческую королевскую академію. Занимается сельскимъ хозяйств. Дѣятельный членъ сельско-хозяйств. общ., предсѣдатель биржевого комитета лѣсной биржи, гласный минской городской думы, видный обществ. дѣятель въ Минскѣ. Участвовалъ на московскомъ съѣздѣ земскихъ и городскихъ дѣятелей въ качествѣ представителя отъ общ. сельскаго хозяйства. Принадлежитъ къ партіи „нар. св.“

Минская губернія.

Семенъ Яковлевичъ Розенбаумъ, присяжный повѣренный, еврей, 47 лѣтъ. Лидеръ сіонистскаго движенія въ Россіи, организаторъ многихъ сіонистскихъ кружковъ, участникъ всѣхъ базельскихъ конгрессовъ. Пользуется большой популярностью среди евреевъ, отъ которыхъ и избранъ въ качествѣ выборщика. Націоналистъ, прогрессистъ, примыкаетъ къ К. Д. партіи.

Романъ Александровичъ Скирмунтъ. Родился въ 1868 г. въ дворянской семьѣ Пинскаго уѣз. Окончилъ рижскую гимназію. Занимается сельскимъ хозяйств. Предсѣдатель общ. по разработкѣ сельско-хозяйств. и экономическихъ нуждъ Полѣсья, членъ совѣта минскаго общ. сельск. хоз. Основалъ рядъ полезныхъ учрежденій въ Минскомъ Полѣсьѣ. Много сдѣлалъ въ цѣляхъ сближенія помѣщиковъ съ крестьянами, и по его иниціативѣ Минское общ. сельск. хоз. начало принимать въ число своихъ членовъ крестьянъ на льготныхъ условіяхъ. Въ качествѣ публициста горячо отстаивалъ принципъ мирнаго сожительства національностей. Прогрессистъ. Принадлежитъ къ группѣ представителей западныхъ окраинъ и къ парламентской фракціи союза автономистовъ.

Минская губернія.

Викторъ Осиповичъ Янчевскій. Присяжный повѣренный. Гласный минской городской думы. Въ качествѣ представителя отъ Минска участвовалъ въ земско-городскихъ съѣздахъ и былъ избранъ членомъ организаціоннаго бюро. Въ Минскѣ чрезвычайно популяренъ; принимаетъ участіе во многихъ мѣстныхъ общественныхъ учрежденіяхъ. Сторонникъ К. Д. партіи.

Могилевская губернія.

Федоръ Ефимовичъ Бусловъ, род. въ 1875 г. въ Кіев. губ., оконч. нач. учил. и гомельск. техн. жел.-дор. уч. Служ. на жел. дор. Въ янв. 1905 г. пріѣхалъ въ Москву держать экзаменъ на атт. зрѣл. съ тѣмъ, чтобы поступ. въ высшее уч. зав., но разросшееся въ то время револ. движ. всецѣло захватило Ф. Е. и онъ весь отдался раб. на обществ.-полит. почвѣ. Принявъ участ. въ организ. жел.-дор. союза, онъ вскорѣ понялъ всю важность ея и сдѣлался дѣят. участн. центра. Получ. предлож. отъ земляковъ баллот. въ выборщики по закону 6 Авг., уѣхалъ на родину, гдѣ намѣревался сорган. крест. подъ флагомъ крест. союза. Но когда выяснилась платформа союза вышелъ изъ него. Раздѣл. прогр. соц.-дем., но въ партіи не сост., не соглашаясь съ тактикой партіи и неудовлетворяясь рѣшен. аграрн. вопр. Въ 1898 г. за вмѣшат. въ дѣйств. полиц. былъ арест. въ Петерб. и высланъ изъ столицы. Примкнулъ къ трудовой группѣ.

Василій Афанасьевичъ Кореньковъ, крестьянинъ бѣлоруссъ, Оршанскаго уѣз., 34 лѣтъ, съ низшимъ образованіемъ. Портной, занимается также земледѣліемъ. Во время дебатовъ по поводу адреса заявилъ: „на первомъ мѣстѣ мы поставили амнистію, на второе слѣдуетъ поставить землю, а на третье—всеобщее образованіе на государственный счетъ". Внѣпартійный.

Маркъ Ивановичъ Овсянниковъ, крест. Рогачевскаго уѣз. 45 лѣтъ, бѣлоруссъ. Грамотѣ научился дома. Занимается земледѣліемъ. Внѣпартійный.

Митрофанъ Емельяновичъ Семеновъ, крестьянинъ Сѣнницкаго уѣзда, родился въ 1872 г. Окончилъ народное училище, занимается земледѣліемъ. Внѣпартійный, сторонникъ націонализаціи земли, сочувствуетъ партіи „нар. св.".

Антонъ Ильичъ Соколовскій, крестьянинъ, земледѣлецъ, родился въ 1877 г. въ Мстиславскомъ уѣз. Окончилъ народное уч., служилъ сельскимъ старостой. Внѣпартійный, сочувствующій К. Д. партіи.

Могилевская губернія.

Григорій Николаевичъ Твердый, дворянинъ, род. въ Могилевѣ въ 1871 г. Окончилъ гимназію и Петербургскій университетъ по юридическому факультету. Служилъ податнымъ инспекторомъ въ Могилевской губ.; въ отставку вынужденъ былъ выйти за участіе въ митингѣ 19 октября 1905 г., на которомъ была принята резолюція, объявившая дѣйствія могилевской полиціи и губерн. Клингенберга результатомъ или „непониманія своихъ задачъ“ или „сознательною измѣною“. Былъ избранъ могилевскимъ гор. гол., но не получилъ утвержденія. Принималъ дѣятельное участіе въ петиціи могилевскаго общ. сельск. хозяйства. Въ настоящее время состоитъ помощн. присяжн. повѣрен. въ Могилевѣ. Принадлежитъ къ партіи К. Д.

Александръ Яковлевичъ Хоментовскій. Родился въ 1858 г. въ дворянской семьѣ Могилевскаго уѣз. Окончилъ витебскую гимназію и Петербургскій унив. по естественн. факультету. Занимается сельскимъ хозяйствомъ. Почетный мировой судья, депутатъ дворянства, участникъ к-товъ о нуждахъ сельско-хозяйств. промышлен. и по преобразованію крестьянск. законоположеній, земскій гласный по могилевской губ. по назначенію. Принадлежитъ къ партіи К. Д.

Московская губернія.

Владиміръ Сергѣевичъ Баршевъ, 48 лѣтъ; получилъ высшее образованіе. Былъ товарищ. прокурора, директоромъ товарищ. мануфактуры Коншина, гласный моск. гор. думы, старшина биржевого комитета. Принадлежитъ къ торгово-промышленной партіи.

Князь Григорій Григорьевичъ Гагаринъ, 56 лѣтъ, родился въ Тифлисѣ. Получилъ высшее образов. въ Петербургскомъ университетѣ по юридическому факультету. Занимается сельскимъ хозяйствомъ. Бывшій Клинскій предводитель двор., камергеръ, съ 1881 г. принимаетъ участіе въ земской дѣятельности. Членъ „союза 17 октября“.

Яковъ Васильевичъ Ильинъ, крестьянинъ, род. въ 1863 г. Самоучка, занимается земледѣліемъ и торговлей. Служилъ вол. старш., 15 лѣтъ былъ гласнымъ уѣзднаго земск. собр. Самый крайній реакціонеръ, монархистъ, надежда московскаго гнѣзда „истинно-русскихъ людей“. На одномъ изъ съѣздовъ монархической партіи этотъ „черный депутатъ“ торжественно обѣщалъ Грингмуту, Шарапову и прочей братіи *постоять за Москву*. Самъ себя опредѣляетъ „внѣпартійнымъ“.

Баронъ Александръ Амандовичъ Крюденеръ-Струве, дворянинъ, нѣмецъ, 38 лѣтъ. Получилъ высшее образованіе. Бывшій Коломенскій предводитель дворянства, директоръ Коломенскаго машиностроительнаго завода. Членъ „союза 17 окт.“

Иванъ Петровичъ Павловъ, крестьянинъ. Родился въ 1869 г. Учился въ школѣ питомцевъ Московскаго воспитательнаго дома. 5 лѣтъ служилъ сельскимъ старостой, 9 лѣтъ волостнымъ старшиной, состоитъ казначеемъ Ташировскаго сельско-хозяйств. общ. Внѣпартійный, умѣренно-прогрессивнаго направленія.

Василій Николаевичъ Чуриковъ, слесарь. Родился въ 1878 г. въ крестьянской семьѣ Подольскаго уѣз. Окончилъ земское уч. Выборщики Волоколамскаго уѣз. вручили ему слѣдующій наказъ: принудительное отчужденіе частновладѣльч. земель, сложеніе акциза съ предмет. первой необход., всесословная волость, „уравненіе крест. съ барами“, измѣненіе земскаго полож., упраздненіе опеки надъ крест. и въ частности упраздненіе института земск. нач., уничтоженіе администрат. взысканій, введеніе прогрессивно-подоходнаго налога. В. Н. Чуриковъ называетъ себя внѣпартійн. соціалъ-демократомъ.

Михаилъ Яковлевичъ Герценштейнъ, род. въ 1859 г. въ еврейской семьѣ. Оконч. Новоросс. унив. по юридич. фак., слушалъ лекціи въ Берлинѣ и Гейдельбергѣ, посѣтилъ съ научной цѣлью Парижъ и Лондонъ Въ 1904 г. былъ назнач. професс. политич. экон. и стат. въ Моск. сельскохоз. инст. Съ 1905 г. гласный моск. гор. думы, предсѣд. финанс. комиссіи, гласный моск. губ. з. соб. Считается знатокомъ финансов. дѣла. Съ финанс. и земельными вопр. знакомъ не только теоретически, но и практически, т. к. состоялъ долгое время секрет. Московск. земельн. банка. М. Я. принадлежитъ рядъ работъ, относящ. къ финансов. и агр. вопросамъ. Принималъ дѣятельное участіе въ работахъ съѣздовъ земскихъ и городск. дѣят. Много поработалъ при составленіи программы партіи „нар. св.“. Въ Думѣ выступалъ съ большими рѣчами по аграрному вопросу.

Федоръ Федоровичъ Кокошкинъ, род. въ 1871 г., окончилъ Московскій ун. по юридич. фак. 21 года. Недолго служилъ въ Моск. окружн. судѣ канд. на суд. должн., затѣмъ готовился при универс. къ професс. зв. Получилъ командировку за границу, слушалъ лекціи въ Гейдельбергскомъ унив., былъ въ Парижѣ, гдѣ работалъ и собиралъ матеріалы для диссертаціи и дальнѣйшихъ трудовъ въ области государствовѣдѣнія. Защитивъ диссертацію на магистра государств. права, занялъ мѣсто прив.-доцента Московскаго унив. Въ 1905 г. избранъ членомъ моск. губ. земск. упр. Авторъ многочисленныхъ монографій, сотрудникъ газетъ и журналовъ. Въ качествѣ члена К.-Д. партіи много поработалъ въ періодъ предвыборной компаніи. При избраніи получилъ наибольшее число голосовъ.

Сергѣй Андреевичъ Муромцевъ, род. въ 1850 г. въ Петербургѣ, въ дворянск. семьѣ. Оконч. моск. гимн. и Моск. унив. по юр. фак. Слушалъ лекціи въ Геттинг. унив. Блестяще защитивъ диссертацію „О консерватизмѣ въ римск. юриспр.“, былъ избранъ доцентомъ римск. права. Въ 1876 г. получилъ степ. докт. права за диссерт. „Очерки общей теоріи гражд. права“. Съ 1879 г. редакт. журн. „Юрид. Вѣстн.“. Въ 1880 г. занялъ мѣсто проректора Моск. унив. Въ 1884 г., подъ давленіемъ администр., вынужденъ былъ оставить каѳедру и перешелъ въ адвокатуру. Членъ Совѣта прис. пов. Принималъ дѣят. участіе въ земск. и городск. учрежд.; гласн. Моск. и Тульск. земск. собр., гласн. Моск. гор. думы. Въ качествѣ чл. К.-Д. партіи, выступалъ съ солидными рефер. на обществ. темы. Единогласно избр. предсѣдателемъ Госуд. Думы.

Иванъ Ѳеоктистовичъ Савельевъ, род. въ г. Рязани въ 1874 г., въ бѣдной мѣщ. семьѣ. Учился въ городск. уч. Работалъ въ типогр. въ качествѣ наборщ., недолго былъ приказч., затѣмъ снова наборщ. Въ 1894 г. переѣхалъ въ Москву и до избранія въ Думу служилъ въ типогр. „Русск. Вѣд.“ Читать началъ лишь съ поступленія въ типогр. „Р. В.“. Политич. міросозерц. складывалось подъ вліяніемъ соц.-дем., къ кот. и причисляетъ себя. Во время забастовки типогр. раб. въ 1902 г., руковод. ею въ своей типогр. Въ Думѣ считаетъ необх. немедленно же добиться своб. союзовъ, собр., неприкосн. личн., своб. устн. и печатн. слова и широк. развитія школьн. и внѣшн. образов. народа. На каѳедрѣ держится совершенно свободно, говоритъ языкомъ рабоч. простолюд., толково и искренно. Опредѣляетъ себя какъ внѣпартійнаго соціалъ-демократа.

Иванъ Дмитріевичъ Бугровъ. Крестьянинъ, 49 лѣтъ. Малограмотный. Довольно зажиточный крестьянинъ, мелкій землевладѣлецъ. Былъ 15 лѣтъ волостнымъ старшиной и отказался отъ этой должности лишь за мѣсяцъ до выборовъ. Ни къ какой партіи не принадлежитъ.

Иванъ Алексѣевичъ Зубковъ. Предсѣдатель Балахнинской земской управы, 44 лѣтъ. Окончилъ физико-математическій факультетъ Спб. университета. Въ 1892 году былъ избранъ членомъ уѣздной земской управы, а съ 1904 г. предсѣдателемъ ея, 15 лѣтъ состоитъ почетнымъ мировымъ судьей и 4-е трехлѣтіе гласнымъ губернскаго земства. Участвовалъ въ съѣздахъ земскихъ дѣятелей въ Москвѣ. Принадлежитъ къ К.-Д. партіи.

Александръ Алексѣевичъ Остафьевъ, 50 лѣтъ. Окончилъ Спб. медико-хирургическую академію. 17 лѣтъ служитъ въ земствѣ. Третье трехлѣтіе состоитъ предсѣдателемъ Нижегородской губернской земской управы. Гласный нижегородской городской думы. Уѣздный предводитель дворянства. Членъ „союза 17 октября“.

Александръ Александровичъ Савельевъ. Дворянинъ. Род. въ 1848 г. Окончилъ юридическ. факультетъ Казанск. ун. Въ томъ же 1874 году былъ избранъ уѣздн. гласн. До 1900 года былъ предсѣд. уѣздн. земск. управы, а съ 1900—губернской. Былъ участковымъ мировымъ судьей и почетн. мировымъ судьей. Членъ вольно-эконом. общ., чл.-сотр. Спб. юридическаго общества, членъ архивныхъ комиссій во многихъ городахъ. Помѣстилъ рядъ статей по земск. и крест. вопросамъ въ разн. столичн. и провинц. изданіяхъ. Всю дѣятельность свою А. А. посвятилъ служенію интересамъ народн. массъ. Обладаетъ большимъ обществен. опытомъ и пользуется громаднымъ уваженіемъ общества за передовую, въ духѣ реформъ 60-хъ гг., дѣятельность. Избранъ чл. Думы отъ города Н.-Новгорода единогласно. Принадл. къ партіи К.-Д.

Нижегородская губернія.

Яковъ Михайловичъ Сторонкинъ. Крестьянинъ, 44 лѣтъ Окончилъ земскую сельскую школу. Занимается земледѣліемъ на надѣльной землѣ и частью на арендованной. Ни къ какой партіи не принадлежитъ.

Василій Петровичъ Филатовъ. Крестьянинъ, 41 года. Малограмотный, самоучка. Занимается земледѣліемъ и кустарнымъ скобянымъ производствомъ. Служитъ управляющимъ на фабрикѣ стальныхъ издѣлій Кондратова Принадлежитъ къ партіи „правового порядка".

Нижегородская губернія.

Николай Дементьевичъ Хватковъ. Крестьянинъ, 40 лѣтъ Старообрядецъ. Занимается земледѣліемъ, а послѣднее время завелъ небольшую красильню для окраски тканей. Ни къ какой партіи не принадлежитъ. „Ну, смотри,—сказали ему мужики послѣ выборовъ,– защищай, отстаивай въ Думѣ наши мужицкіе интересы", и Хватковъ обѣщалъ со слезами на глазахъ.

Новгородская губернія.

Дмитрій Васильевичъ Васильевъ, крестьянинъ, род. въ 1864 г. въ Новгородскомъ уѣз. Обучался грамотѣ дома. Все время стремился пополнить свое образованіе путемъ чтенія популярныхъ книгъ и бесѣдъ съ развитыми людьми. Къ книгамъ настолько пристрастился, что началъ пріобрѣтать ихъ въ собственность, несмотря на крайнюю ограниченность средствъ, и у него образовалась, хоть и небольшая, но содержательная библіотека. Въ послѣднее время сотрудничаетъ въ нѣкоторыхъ органахъ печати, гдѣ пишетъ о нуждахъ деревни. Односельчане относятся къ нему съ большимъ уваженіемъ и довѣріемъ. Д. В. занималъ должность волостного судьи и былъ гласнымъ уѣздн. земск. собр. Принадлежитъ къ партіи нар. св. примыкая къ ея лѣвому крылу.

Сергѣй Степановичъ Караванновъ, крест. Боровичскаго уѣз. 48 лѣтъ. Занимается торговлей. Избранъ громаднымъ большинствомъ голосовъ. Сторонникъ широкихъ гражданскихъ свободъ, широкаго распространенія техническихъ знаній съ цѣлью поднятія производительности народнаго труда. Полагаетъ, что развитіе прямыхъ налоговъ на основѣ прогрессивнаго подоходнаго обложенія, на счетъ косвеннаго, увеличитъ средства государства и облегчитъ податное бремя крестьянъ. Внѣпартійный прогрессистъ.

Иванъ Асикритовичъ Корсаковъ, дворянинъ. Родился въ 1850 г. въ Весьегонскомъ уѣз. Тверской губ. Въ 1867 г. оконч. гимназію, поступилъ въ Петербургскій унив. на юридическ. факультетъ, но въ 1868 г. былъ высланъ изъ Петерб. административнымъ порядкомъ на мѣсто родины. Окончилъ Казанскій унив. Присяжн. пов. окр. СПБ. судебной палаты. Состоялъ членомъ совѣта присяжн. повѣр., въ теченіе нѣсколькихъ трехлѣтій былъ гласнымъ тверского и новгородскаго губ. земск. собр., принадлежитъ къ К. Д. партіи.

Сергѣй Егоровичъ Рябчиковъ, крестьянинъ Устюжинскаго уѣз. Родился въ 1857 г. Окончилъ сельское учил., занимается земледѣліемъ и въ небольшихъ размѣрахъ лѣсопромышленностью. Два трехлѣтія служилъ предсѣдателемъ волостного суда, былъ уѣзднымъ земскимъ гласн. Безпартійный прогрессистъ.

Василій Трифоновичъ Трифоновъ, крест. Старорусскаго уѣзда. Обучался грамотѣ дома. Былъ предсѣдателемъ волостного суда. Внѣпартійный.

Олонецкая губернія.

Александръ Владимировичъ Африкантовъ. Родился въ 1871 г. въ семьѣ офицера въ г. Екатеринославлѣ. Окончилъ кадетскій корпусъ, Павловское военное уч., Николаевскую академію генеральнаго штаба и Екатеринославское высшее горное училище. Инженеръ-металлургъ, завѣдывалъ механическимъ цехомъ Александровскаго завода Олонецкаго горнаго округа (въ г. Петрозаводскѣ). Принадлежитъ къ партіи „нар. св.“. Въ Думу прошелъ по жребію, въ виду равенства голосовъ съ двумя другими кандидатами.

Дмитрій Васильевичъ Бѣлоусовъ, крестьянинъ Петрозаводскаго уѣзда. Род. въ 1863 г., грамотѣ обучался дома. Состоитъ управляющимъ пароходствомъ по р. Свири у т-ва И. Конецкаго. Членомъ Государственной Думы избранъ отъ крестьянъ. Принадлежитъ къ „союзу 17 окт.“.

Василій Капитоновичъ Якимовскій, 37 лѣтъ, сынъ купца, прапорщикъ запаса артиллеріи. Окончилъ гимназію и прослушалъ шесть семестровъ лекцій въ Петербургскомъ унив. Землевладѣлецъ въ Лодейнопольскомъ уѣздѣ. Принадлежитъ къ „союзу 17 октября“.

Оренбургская губернія.

Степанъ Семеновичъ Выдринъ, казакъ Троицкаго уѣз. Родился въ 1848 г. Получилъ первоначальное образованіе, занимается сельскимъ хозяйствомъ. Три трехлѣтія состоитъ почетнымъ станичнымъ судьей; членъ ревизіонной комиссіи по повѣркѣ обществ. суммъ и контролированію дѣятельности выборного станичнаго управленія. По политическимъ воззрѣніямъ приближается къ К. Д. партіи и если не входитъ въ составъ ея членовъ, то исключительно съ цѣлью не связывать себѣ партійной дисциплиной. Безусловно человѣкъ прогрессивнаго направленія и широкихъ взглядовъ, интересующійся не только одной политикой.

Шагій-шарифъ-Медеть-Галеевичъ Мятиновъ, сынъ офицера, род. въ 1855 г.. Образованіе получилъ въ казанскомъ магометанскомъ уч. Занимался сельскимъ хозяйствомъ на собств. землѣ и скотоводствомъ. Въ 1880 г. утвержденъ въ должности „имама“, въ 1890—въ должности „ахуна“. Членъ народно-мусульманской партіи, близкой по своей программѣ къ партіи „нар. св.“; „блокъ“ этихъ партій и провелъ Мятинова на выборахъ. Прекрасный знатокъ нуждъ мусульманскаго населенія.

Петръ Ивановичъ Поповъ, крестьянинъ, 54 лѣтъ. Получилъ низшее образованіе, занимается земледѣліемъ и торговлей. Служилъ волостнымъ старшиной. Программа его по аграрному вопросу сильно напоминаетъ идеи «чернопередѣльцевъ». Въ члены Государственной Думы выбранъ отъ крестьянской куріи. Внѣпартійный, сочувствуетъ партіи нар. св..

Закиръ-Мухамедъ-Садыковичъ Рамѣевъ. Мусульманинъ, род. въ 1860 г. въ купеческой семьѣ Стерлитомакскаго уѣзда. Обучался въ татарской школѣ, русскому языку дома, бралъ частные уроки заграницей. Золотопромышленникъ, имѣетъ собственные золотые пріиски на Уралѣ. Уполномоченный представитель отъ съѣзда золотопромышленниковъ при оренбургской казенной палатѣ; участвовалъ на С--Петербургскомъ съѣздѣ мусульманъ, какъ делегатъ отъ г. Оренбурга. Членъ народно-мусульманской партіи, примыкающей къ партіи нар. св.

Михаилъ Ивановичъ Рыбаковъ, крестьянинъ Верхнеуральскаго уѣзда. Род. въ 1856 г., окончилъ сельское училище. Двадцать лѣтъ служилъ на желѣзодѣлательномъ заводѣ, послѣдніе же 10 лѣтъ занимается сельскимъ хозяйствомъ. Противникъ бойкота Думы. Находитъ, что соціалъ-демократическая партія, которой онъ сочувствуетъ, сдѣлала ошибку, не принявъ участія въ выборахъ. Примкнулъ къ партіи „нар. своб.“.

Оренбургская губернія.

Михаилъ Ивановичъ Свѣшниковъ, казакъ, 33 лѣтъ. Родился въ Троицкомъ уѣз., учился въ приходскомъ училищѣ, занимается сельскимъ хозяйствомъ. По окончаніи службы въ казачьемъ полку былъ избранъ атаманомъ поселка Добровскаго; почетный станичный судья. Признаетъ необходимымъ отмѣну исключительныхъ законовъ. Примкнулъ къ К. Д. партіи, признавая ее выразительницей интересовъ всѣхъ группъ населенія, независимо отъ ихъ соціальнаго положенія.

Тимофей Ивановичъ Сѣдельниковъ. Род. въ 1876 г. въ простой и небог. казачьей семьѣ Верхнеуральскаго у. Оконч. земское уч., городское и уфимское землемѣрное. 7 лѣтъ служилъ землемѣр. на окрайнахъ и два года статист. по изслѣдованію киргизской степи. Съ 1900 г. работалъ въ провинц. и отчасти столичн. газетахъ, въ концѣ 1902 г. читалъ докладъ „О нормальномъ киргизскомъ хозяйствѣ по изслѣдов. Щербины въ связи съ выводомъ нормъ киргизскаго землепользованія"; съ осени 1905 г. участв. на всѣхъ митингахъ и собр. въ Оренбургѣ. За прочитанный въ 1905 г. докладъ „Борьба за землю въ киргиз. степи и колонизаціонная политика правительства" былъ уволенъ со службы администр. пор. по требованію Дурново. По убѣжденіямъ близокъ къ программѣ „Трудовой группы", но съ самостоятельнымъ пониманіемъ ея задачъ.

Орловская губернія.

Никифоръ Дем. Алехинъ, крестьянинъ Ливенскаго уѣз., родился въ 1877 г. Учился въ сельскомъ училищѣ, занимается земледѣліемъ. Десять мѣсяцевъ пробылъ въ плѣну у японцевъ; Портъ-Артурскій герой (артиллеристъ), имѣетъ два Георгія. Въ члены Думы избранъ крестьянской куріей. Принадлежитъ къ «парламентской трудовой группѣ»

Иванъ Степановичъ Бибиковъ, крестьянинъ Брянскаго уѣз. Родился въ 1873 г., окончилъ земское уч., занимается земледѣліемъ. Четыре года былъ попечителемъ магазиновъ, состоитъ кандидатомъ волостн. старш. Примыкаетъ къ «трудовой группѣ».

Иванъ Петровичъ Голиковъ, крестьянинъ Елецкаго уѣз. Родился въ 1852 г., грамотѣ научился на военной службѣ, занимается земледѣліемъ. Былъ на войнѣ въ 1877—78 г., георгіевскій кавалеръ. Принадлежитъ къ «парламентской трудовой группѣ».

Дмитрій Ивановичъ Зайцевъ, крестьянинъ Карачевскаго уѣз., 26 лѣт., моляръ. Окончилъ церковно-приходское уч. Читалъ, какъ онъ самъ говоритъ, духовно-нравственныя книги. Направленіе неизвѣстно. Въ началѣ сессіи серьезно заболѣлъ нервнымъ разстройствомъ и уѣхалъ къ себѣ на родину.

Максимъ Евфимовичъ Кукановъ, крестьянинъ Малоархангельскаго уѣз., родился въ 1875 г. Окончилъ орловское духовное уч., выдержалъ экзаменъ при орловской гимназіи на званіе народнаго учителя. Состоитъ учит. народной школы, одно время былъ рабочимъ на Китайской ж. д., Принадлежитъ къ «парламентской трудовой группѣ».

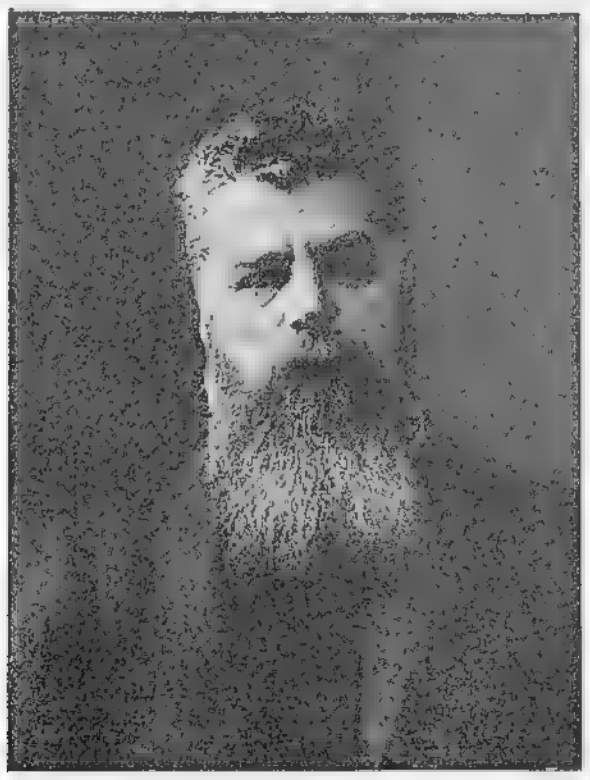

Михаилъ Александровичъ Стаховичъ. Орлов. губ. предв. двор. Род. въ 1861 г. въ Елецк. у., оконч. учил. правовѣд. Съ 1883 г. уѣзд. и губ. гласн., съ 1892 г. елецкій уѣздн. предвод. дворян., съ 1895 – орлов. губерн. Въ періодъ безвремен. выдѣлился какъ передовой земецъ; его рѣчи къ сельск. учит., въ память имп. Александра II-го (1892 г.) и о свободѣ совѣсти (1900 г.) сдѣлали его имя извѣстнымъ въ Россіи; за двѣ послѣд. рѣчи онъ даже подвергся служеб. взыскан., а за участіе въ земск. съѣздѣ 1902 г. Высоч. выговору. Однако съ нимъ и въ это время бывали эксцессы: удал. прессы съ земск. собр., защ. чисто-двор. интер. Съ 1905 г. М. А. остается въ хвостѣ освоб. движ. и, при образов. партій, онъ былъ однимъ изъ организ. „Союза 17 окт.“. Въ Думѣ М. А. высказ. противъ отвѣт. минист. и въ числѣ 6 покинулъ залъ засѣд. при вотированіи отв. на трон. рѣчь. Хорошій ораторъ. Былъ уполномоч. отъ дворян. по санитар. части на русско-япон. войнѣ.

Орловская губернія.

Иванъ Федотовичъ Степинъ, крестьянинъ Кромского уѣз. Родился въ 1874 г.. Окончилъ сельское уч., занимается земледѣліемъ, кузнечнымъ и отхожимъ промысл. Одно время служилъ шахтеромъ на Брянскомъ заводѣ Екатеринославской г.. Принадлежитъ къ «парламентской трудовой группѣ».

Александръ Кирилловичъ Стефашинъ, крестьянинъ Орловскаго уѣзда. Родился въ 1861 г., окончилъ земское училище, занимается земледѣліемъ. Шесть лѣтъ служилъ сельскимъ старостой, состоитъ кандидатомъ волостного старшины. Принадлежитъ къ «парламентской трудовой группѣ».

Г. Орелъ.

Федоръ Васильевичъ Татариновъ, дворянинъ, родился въ 1860 году. Окончилъ Моск. унив. по историко-филологическому факультету. Былъ мировымъ судьей, съ 1893 г. выступаетъ въ качествѣ земскаго дѣятеля, былъ членомъ губернской земской упр. и предсѣдателемъ орловской уѣздной земской управѣ. Среди земскихъ дѣятелей всегда отличался, какъ искренній и энергичный поборникъ славныхъ земскихъ традицій; народное образованіе, земская статистика и широкія экон. мѣропріятія всегда находили въ лицѣ Ф. В. самаго стойкаго защитника; принималъ дѣятельное уч. въ орловскомъ комитетѣ народныхъ чтеній, одно время состоялъ его предсѣдателемъ. Предсѣдатель мѣстнаго губерн. комитета К.-Д. партіи, примыкаетъ къ лѣвому крылу партіи. Въ члены Государ. Думы избранъ отъ города Орла.

Пензенская губернія.

Василій Федоровичъ Враговъ, крестьянинъ Нижнеломовскаго уѣз. Родился въ 1873 г. Окончилъ сельское учил., занимается земледѣліемъ, торговлей бакалейнымъ товаромъ и строительными матеріалами. Событіямъ послѣдняго времени и созыву Государств. Думы придаетъ большое значеніе, считаетъ, что для крестьянъ началась новая эра жизни; расчитываетъ на урегулированіе земельныхъ отношеній. Имѣлъ частыя столкновенія съ администраціей. Принадлежитъ къ „парламентской трудовой группѣ“.

Петръ Евдокимовичъ Дюмаевъ, родился въ 1862 г. въ крестьянской семьѣ Нижнеломовскаго уѣз. Окончилъ учительскую семинарію, состоитъ учителемъ двухкласснаго министерскаго уч. Любитъ школьное дѣло и отдаетъ ему всѣ свои силы; терпѣлъ преслѣдованія за политическія убѣжденія. Главнымъ условіемъ плодотворности работы на нивѣ народнаго просвѣщенія считаетъ полную свободу преподаванія. Принадлежитъ къ парламентской трудовой группѣ.

Николай Федоровичъ Езерскій, дворянинъ, родился въ 1870 г. Окончилъ юридическій факультетъ Московскаго университета. Издатель пензенской газеты „Перестрой", предсѣдатель правленія обществ. библіотеки имени Лермонтова. Первой задачей Думы полагаетъ укрѣпленіе гражданскихъ свободъ, безъ чего не находитъ возможнымъ осуществить необходимыя реформы по аграрному, рабочему и др. вопросамъ. Сторонникъ органической работы въ Думѣ, при условіи сочувствія страны. Принадлежитъ къ К. Д. партіи.

Михаилъ Степановичъ Киселевъ, почтово-телеграфный чиновникъ. Получилъ низшее образованіе. Редакторъ пензенской газеты „Перестрой". Сторонникъ равноправія женщинъ безъ какихъ бы то ни было оговорокъ и ограниченій. Принадлежитъ къ конституціонно-демократической партіи.

Василій Михайловичъ Роговъ, рабочій Н. Нестровскаго хрустальнаго завода. Родился въ 1877 г. въ крестьянской семьѣ Городищенскаго у. Кончилъ сельское уч. Принималъ участіе въ движеніи рабочихъ въ 1905 г. Признаетъ большое значеніе за организаціей профессіональныхъ рабочихъ союзовъ; сторонникъ учрежденія примирительныхъ камеръ изъ представителей рабочихъ и капиталистовъ. Среди крестьянъ пользуется большой популярностью. По убѣжденіямъ соціалъ-демократъ.

Пензенская губернія.

Николай Григорьевичъ Ширшковъ, крестьянинъ, родился въ 1867 г. Грамотѣ обучился на военной службѣ, занимается земледѣліемъ. Примыкаетъ къ парламентской трудовой группѣ.

Пермская губернія.

Иванъ Ивановичъ Антоновъ, слесарь. Родился въ 1880 г. въ Верхотурскомъ уѣз. Окончилъ народное уч. Выставленъ кандидатомъ отъ конституціонно-демократической партіи, умѣренныхъ и внѣпартійныхъ. По убѣжденіямъ соціалистъ, непримкнувшій ни къ одной изъ партій.

Пермская губернія.

Григорій Васильевичъ Волковъ, крестьянинъ Ирбитскаго уѣз.; родился въ 1867 г., окончилъ народное учил. Занимается земледѣліемъ; въ качествѣ подсобнаго промысла ведетъ мелкую торговлю въ селѣ. Три года былъ учетчикомъ сельск. старостъ, 12 лѣтъ—волостнымъ учетчикомъ, четыре трехлѣтія—волостнымъ выборщикомъ, три года—церковнымъ старостой. Умѣренный прогрессистъ. Былъ предложенъ въ спискѣ К. Д. партіи, въ спискѣ волостныхъ выборщиковъ и умѣренныхъ. Внѣпартійный.

Василій Николаевичъ Грамматчиковъ, горный инженеръ. Родился въ 1864 г. Окончилъ реальное уч. и Петербургскій горный институтъ. Служилъ на заводѣ, на копяхъ каменнаго угля, управлялъ Кизеловскимъ горнымъ округомъ кн. Абамелекъ-Лазарева. Кандидатомъ выставленъ по списку умѣренныхъ и внѣпартійныхъ. Внѣпартійный, приближающійся къ партіи демократическихъ реформъ.

Александръ Семеновичъ Исаковъ, крест. Комышловскаго уѣз. Родился въ 1864 г., окончилъ начальное учил. занимается сельскимъ хозяйствомъ и торговлей. Служилъ три трехлѣтія волостнымъ учетчикомъ и одно трехлѣтіе церковнымъ старостой. Ни къ какой партіи не принадлежитъ.

Андрей Васильевичъ Зелениныъ, крестьянинъ Екатеринбургскаго уѣз.; родился въ 1861 г., окончилъ начальное земское уч., занимается земледѣліемъ. Организаторъ кредитнаго товарищества и потребительной лавки. Принадлежитъ къ К.-Д. партіи, расходясь съ нею «далеко влѣво» по аграрному вопросу.

Алексѣй Ивановичъ Мухлынинъ, 40 л., происходитъ изъ купеческой семьи г. Верхотурья. Окончилъ университетъ; служилъ земскимъ начальн., а затѣмъ предсѣдат. верхотурской земск. упр. *по назначенію*. На земскомъ собраніи 1905 г. вотировалъ противъ присоединенія къ резолюціямъ октябрьскаго и ноябрьскаго земско-городск. съѣздовъ, высказался противъ автономіи Польши, всеобщаго избирательнаго права и созыва учредительнаго собранія. Причисляетъ себя къ торгово-промышленной партіи.

Николай Владимировичъ Павловъ, присяжный повѣренный. Родился въ 1854 г. въ дворянской семьѣ, въ Талицкомъ заводѣ, Пермск. губ. Окончилъ гимназію и С.-Петерб. университетъ по юридическому факультету. Въ теченіе двадцати лѣтъ состоитъ гласнымъ уѣзднаго и губернск. земск. собр. Пользуется въ Перми популярностью. Предсѣдатель конституціонно-либеральной партіи, объединившей лицъ, не во всемъ сочувствующихъ программѣ партіи нар. св.. Противникъ автономіи Польши и всеобщаго избират. права. Принадлежитъ къ партіи демократическихъ реформъ.

Александръ Васильевичъ Перевощиковъ, крестьянинъ; родился въ 1849 году, окончилъ народное уч. Занимается сельскимъ хозяйствомъ и торговлей. Въ теченіе 8 лѣтъ былъ волостнымъ судьей, четыре трёхлѣтія земскимъ гласнымъ, одно—предсѣдат. уѣздн. управы, членъ раскладочнаго присутствія, членъ попечит. совѣта женск. гимназіи. Участвовалъ по приглашенію губерн. въ губернск. совѣщ. о нуждахъ сельско-хозяйств. промышл. и въ комиссіи по пересмотру положенія о крестьянахъ. Имѣетъ крупную земельную собств. и мельницу. Консерваторъ, стоящій внѣ партій. Членомъ Государств. Думы избранъ крестьянской куріей.

Николай Степановичъ Селивановъ, 67 л., родился въ крестьянской семьѣ Чердынскаго уѣз. Грамотѣ обучался дома. Съ 1870 г. уѣздный земскій гласный, съ 1876—губернскій, два трехлѣтія былъ членомъ уѣздной земск. упр., семь трехлѣтій—предсѣдателемъ, два трехлѣтія членомъ губернск. упр.; состоитъ товарищ. директора губ. земск. кустарно-промышл. банка; членъ попечит. сов. чердынск. женск. прогимн., членъ того же сов. пермск. женск. гимн., членъ уѣздн. по крест. дѣламъ присутствія, членъ уѣздн. уч. совѣта, былъ почетн. мир. судьей, гласнымъ чердынской гор. думы, попечитель больницы и т. д. Принадлежитъ къ партіи демократическихъ реформъ.

Василій Николаевичъ Тохтуевъ, родился въ 1864 г. въ семьѣ бывшаго горнозаводскаго мастерового завода Вьемъ, Осинскаго уѣз. Окончилъ начальное уч., занимается сельскимъ хозяйствомъ. Былъ волостнымъ учетчикомъ, сельскимъ старостой, сборщикомъ податей, церковн. стар., въ теченіе 11 лѣтъ—волостнымъ старшиной, уѣзднымъ земскимъ гласнымъ, членомъ отъ земства въ комиссіи по пересмотру положенія о крестьянахъ, довѣреннымъ отъ волости. Въ 1896 г. ѣздилъ въ качествѣ делегата отъ волости на Нижегородскую выставку для ознакомленія съ сельско-хозяйств. промышленностью. Внѣпартійный.

Иванъ Андреевичъ Трифоновъ, крестьянинъ Красноуфимскаго уѣз. Родился въ 1849 г., грамотѣ обучался дома. Кромѣ земледѣлія занимается кузнечно-слесарнымъ промысломъ. Три года былъ волостнымъ старшиной, 6 лѣтъ уѣзднымъ гласнымъ. Хорошо знаетъ бытъ кустарей и полагаетъ необходимымъ для поднятія и развитія кустарныхъ промысловъ образованіе при земствахъ особаго фонда, изъ котораго кустари могли бы брать ссуды на покупку орудій и матеріаловъ. Ни къ какой партіи не принадлежитъ.

Василій Ивановичъ Бей. Родился въ 1878 г. въ бѣдной крестьянской семьѣ Новоуглицкаго уѣз. Окончилъ церковно-приходск. школу, занимается земледѣліемъ. Исполнялъ должность псаломщика, былъ помощн. учителя въ церковно-приходск. школѣ. Сторонникъ образованія въ Думѣ сплоченной крестьянской партіи. Принадлежитъ къ парламентской трудовой группѣ.

Илья Григорьевичъ Гнатенко. Родился въ 1859 г. въ бѣдной крестьянской семьѣ Гойсинскаго уѣз. Окончилъ народное одноклассное училище, занимается земледѣліемъ. Былъ на военной службѣ, служилъ сборщикомъ податей, кандидатомъ сельскаго старосты. Среди населенія извѣстенъ, какъ человѣкъ прямой и твердый. Принадлежитъ къ парламентской трудовой группѣ.

Иванъ Кирилловичъ Заболотный, помощн. прис. пов. Родился въ 1869 г. въ крестьянской семьѣ Подольскаго уѣз. Окончилъ гимназію и кіевскій унив. по юридическому факульт. Занимается сельск. хозяйств. и адвокатурой. Участвовалъ въ качествѣ волонтера въ бурской войнѣ. Питаетъ большую склонность къ техникѣ и механикѣ; изобрѣлъ подводную лодку. Свою политическую платформу опредѣляетъ такъ: „Всеобщее, прямое, равное избират. право, при помощи его земля, просвѣщеніе, свобода, равенство и справедливость трудящемуся народу". Въ рѣчи, произнесенной при обсужденіи адр., назыв. Госуд. Совѣтъ душителемъ народн. правъ: „сколько вина ни подбавляй въ старое пиво—толку не будетъ". Характеризуя переживаемую эпоху, говоритъ: „тамъ, гдѣ должны быть судьи, сидятъ убійцы". Входитъ въ трудовую группу.

Игнатій Ивановичъ Косаренчукъ. Крестьянинъ Ольгопольскаго уѣзда, родился въ 1868 году. Грамотѣ обучился дома. Занимается хлѣбопашествомъ. Считаетъ необходимымъ во что бы то ни стало разрѣшить аграрный вопросъ. Ни къ какой партіи не принадлежитъ.

Иванъ Марковичъ Крукъ, крестьянинъ, родился въ 1861 г. въ Балтскомъ уѣздѣ. Грамотѣ обучался дома, занимается земледѣліемъ. Игралъ значительную роль въ предвыборныхъ собраніяхъ. Въ обществѣ извѣстенъ за честнаго и развитаго человѣка. Ни къ какой партіи не принадлежитъ.

Илья Захаровичъ Кучеренко, крестьянинъ Полтавскаго уѣз., родился въ 1868 году, въ бѣдной семьѣ. Занимается земледѣліемъ. Неграмотный, но очень толковый и любознательный. На волостныхъ и сельскихъ сходахъ всегда выдѣлялся разумностью сужденій. Принадлежитъ къ парламентской трудовой группѣ.

Макарій Аверкіевичъ Кучерукъ, родился въ 1873 г. въ крестьянской семьѣ Липинскаго уѣз. Окончилъ церковно-приходскую школу, занимается сельскимъ хозяйствомъ. Выросъ въ бѣдной семьѣ, состоящей изъ 8 душъ, и на своихъ плечахъ испыталъ всю тяжесть малоземелья и безправія. Принадлежитъ къ парламентской трудовой группѣ.

Петръ Николаевичъ Михайленко, малороссъ, 50 лѣтъ, занимается сельскимъ хозяйствомъ. Неграмотный. Для разрѣшенія аграрнаго вопроса считаетъ необходимымъ образованіе въ Думѣ самостоятельной крестьянской партіи. О принадлежности Мих. къ какой-либо изъ партій свѣдѣній не имѣется.

Александръ Ивановичъ Романюкъ, малороссъ, 31 г. Получилъ низшее образованіе, занимается земледѣліемъ. Причиной, приведшей Россію на край гибели, считаетъ безконтрольное расходованіе народн. средствъ и невнимательное отношеніе правительства къ нуждамъ крестьянъ. О принадлежности Ром. къ какой-либо изъ партій свѣдѣній не имѣется.

Андрей Фомичъ Рыбачекъ, крестьянинъ Ольгопольскаго уѣз., родился въ 1868 г. Грамотѣ научился дома, занимается земледѣліемъ. Особенно стоитъ за введеніе всеобщаго, безплатнаго и обязательнаго первоначальнаго обученія и за передачу завѣдыванія народнымъ образованіемъ мѣстному самоуправленію. Вошелъ въ трудовую группу.

Дементій Ивановичъ Щепитка, крестьянинъ Ольгопольскаго уѣз., родился въ 1860 г. Обучался грамотѣ дома, занимается земледѣліемъ. Состоитъ членомъ волостного банка. Лѣвый, не принадлежавшій ни къ какой партіи. Вошелъ въ парламентскую трудовую группу.

Леонтій Ефимовичъ Штефанюкъ, крест., 43 лѣтъ. Окончилъ народн. уч, занимается сельскимъ хозяйств. Служилъ волостнымъ судьей, состоитъ попечителемъ сельск. банка и церковнымъ попечителемъ. Считаетъ, что учрежденіе примирительныхъ камеръ для регулированія арендной платы и для разбора споровъ и несогласій между арендаторами и землевл., можетъ сильно смягчить остроту аграрныхъ отношеній. Внѣпартійный, примкнувшій къ парламентской трудовой группѣ.

Подольская губернія.

Петръ Никифоровичъ Яременко, крест. Родился въ 1857 г, въ Бреславскомъ уѣз. Грамотѣ обучался дома, занимается земледѣліемъ; служилъ сельскимъ старостой. По убѣжденіямъ прогрессистъ. Принадлежитъ къ „парламентской трудовой группѣ“.

Полтавская губернія.

Ѳеодосій Исидоровичъ Дубовикъ. Родился въ 1869 году. Крестьянинъ. 10 лѣтъ былъ на военной службѣ, гдѣ и научился грамотѣ. Обрабатывалъ свой надѣлъ величиной въ одну десятину. При началѣ русско-японской войны былъ призванъ изъ запаса въ дѣйствующую армію. Пробылъ въ ней два года. Внѣпартійный.

Полтавская губернія.

Максимъ Федоровичъ Дьяченко. Родился въ 1871 году. Крестьянинъ. Пробылъ на военной службѣ 5 лѣтъ, былъ произведенъ въ чинъ старшаго унтеръ-офицера и научился грамотѣ. Былъ около пяти лѣтъ десятникомъ при горныхъ работахъ въ Манджуріи. Вернувшись домой, сталъ заниматься хлѣбопашествомъ. Не имѣя собственной земли, ведетъ хозяйство на арендованной, или же нанимается въ качествѣ сельско-хозяйств. работника.

Николай Васильевичъ Жигиль. Крестьянинъ Харьковск. губер. 38 лѣтъ. Пройдя 2-хъ классное министерск. училище, изучилъ столярное мастерство. Кончилъ курсы графическихъ искусствъ въ г. Николаевѣ. Работалъ на заводахъ. Послѣднее время служилъ въ крюковскихъ мастерскихъ Харьково-Николаевск. ж. д. Сознательный рабочій. Обнаруживалъ всегда очень большой интер. къ освободительному движенію. Выборщикъ отъ рабочихъ Полтавской губ. Внѣпартійный, по убѣжденіямъ близокъ къ фракціи меньшевик. соціалъ демократ. партіи. Входитъ въ трудовую группу.

Яковъ Кондратьевичъ Имшенецкій, сынъ свящ. Родился въ 1858 году. Окончилъ семинар., выд. экз. на магіст. зр. Былъ въ Моск., Кіевскомъ и Одесскомъ унив., который и кончилъ. Былъ статистикомъ, податнымъ инспекторомъ и начальникомъ отдѣленія казенной палаты. Сотрудничалъ во многихъ прогрессивныхъ органахъ провинціальной печати. Главнымъ образомъ писалъ по экономическимъ вопросамъ. Членъ и ревностный дѣятель полтавск. сел.-хоз. общества, членъ комитета полт. обществ. библіотеки. Знатокъ экономическаго и аграрнаго вопросовъ. Видный членъ партіи нар. своб. Въ 1881 г. былъ исключенъ изъ Московск. унив. во время студенческихъ волненій.

Григорій Борисовичъ Іоллосъ, родился въ 1859 г. въ купеческой семьѣ, въ Кременчугѣ. Окончилъ гимназію, былъ въ Кіевскомъ, Гейдельбергскомъ и Страсбургскомъ унив. Докторъ правъ Гейдельбергск. унив., при Московскомъ унив. защитилъ диссертацію на магистра политич экон. Работалъ во многихъ современныхъ изданіяхъ („Русск. Богат.“, „Вѣстн. Евр.“, „Русск. Вѣд.“ и др.). Написалъ рядъ статей по вопросамъ политическ. движен. и финансов. въ русскихъ и иностр. издан. Былъ редакт. экономич. отд. „Юридич. Вѣстн.“, состоитъ редакт. „Русскихъ Вѣдом.“. Принадлежитъ къ партіи нар. св.

Иванъ Павловичъ Кириленко, родился въ 1853 году. Крестьянинъ. Участвовалъ въ русско-турецкой войнѣ. Грамотѣ научился въ полку. Все время занимался хлѣбопашествомъ. Имѣетъ 5 десятинъ. Былъ кандидатомъ старшины. Среди населенія пользуется симпатіями и уваженіемъ. Внѣпартійный.

Николай Степановичъ Онацкій. Казакъ. 28 лѣтъ. Былъ на службѣ 4 года въ качествѣ писаря при ротной канцеляріи. Послѣ службы велъ хозяйство на своихъ 5 десятинахъ. Окончилъ сельское народное училище и довольно много читалъ. Очень интересуется исторіей Малороссіи. Создалъ въ родномъ селѣ сельско-хозяйственное общество и состоитъ въ немъ секретаремъ и тов. предсѣдателя. Принадлежитъ къ Украинско-демократической партіи. Въ члены Государств. Думы избранъ крестьянской куріей.

Андрей Ефимовичъ Тесля, 26 лѣтъ. Кончилъ народное училище, училище садоводства, училище земледѣлія и спеціальные учительскіе курсы. Былъ учителемъ сельско-хозяйственной школы, школы садоводства, огородничества и лѣсоводства. Былъ признанъ неблагонадежнымъ и высланъ на Кавказъ за пропаганду соціалистическихъ идей. Управлялъ имѣніями и садовыми заведеніями въ Закавказьѣ. Признаетъ необходимымъ уничтоженіе частной собственности на землю и передачу ея въ общественное владѣніе и распоряженіе демократически-организованныхъ общинъ. Соціалистъ. Входитъ въ трудовую группу.

Павелъ Ивановичъ Чижевскій. Родился въ 1860 г. въ небогатой дворянской семьѣ. Окончивъ кадетск. корпусъ и инженерное училище, онъ уже офицер.-сапер. жилъ въ Кіевѣ и изучалъ естеств. науки въ Кіевск. унив., затѣмъ уѣхалъ въ Швейцарію, гдѣ сдалъ экзаменъ на доктора физическихъ наукъ. Принималъ участіе въ освободительномъ движеніи, былъ арестованъ. Просидѣлъ годъ въ тюрьмѣ, а затѣмъ былъ сосланъ въ Тобольск. губ. По окончаніи ссылки занималъ въ теченіе 12 лѣтъ мѣсто секретаря уѣздн. земск. управы. Во время еврейск. погрома боролся съ темной массой. Квартиру его разгромили, а самого генералъ губернаторъ уволилъ отъ службы. Уѣздный и губернскій гласный. Послѣ избранія его уполномоченнымъ отъ мелкихъ землевладѣльцевъ П. И. былъ арестованъ, но скоро выпущенъ. К. Д., членъ Украйно-Демокр. Партіи.

Владиміръ Михайловичъ Шеметъ, родился въ 1873 г. въ помѣщичьей семьѣ. Окончивъ гимназію, учился въ Петербургскомъ, затѣмъ Кіевскомъ унив., который и кончилъ по естеств. факультету. Служилъ въ теченіе года по министерству земледѣлія въ качествѣ инструктора табаководства, но по срочной телеграммѣ былъ уволенъ, послѣ чего занимался сельскимъ хозяйств. Гласный лубянской гор. думы, членъ лубянск. общ. взаимопомощи нар.-уч., членъ мѣстн. сельско-хозяйств. общ. и др. Участв. въ совѣщ. уѣзд. комитета о нужд. сельско-хоз. промышл. Съ 1899 по 1904 г. подвергался пяти обыскамъ, на годъ былъ воспрещ. въѣздъ въ Черниг. и Кіевск. губ., два года находился подъ „особымъ надзор.“, за рѣчь, произнесенную въ земск. собр. по поводу ассигн. кред. на памятникъ Гоголю, былъ вызванъ Плеве въ Петерб. для объясненій. Въ іюлѣ 1905 г. Треповъ предостер. чрезъ полтавск. губернатора о высылкѣ за пред. губерніи. Принад. къ украинской радикальной демокр. партіи.

Леонидъ Николаевичъ Яснопольскій. Родился въ Кіевѣ въ 1873 г. Окончилъ Петербургскій унив. и былъ при немъ оставленъ по каѳедрѣ политич. экономіи. Въ 1903 г. сост. приватъ-доцент. Харьков. унив., гдѣ читалъ лекціи по статистикѣ. Въ 1904 г. было запрещено читать лекціи за публичное осужденіе политики русскаго правительства на Дальнемъ Востокѣ. Гласный губернскаго и уѣзднаго земствъ. Въ послѣднее время жилъ литературнымъ трудомъ, сотрудничая главнымъ образомъ въ газетѣ «Свободная Мысль». Принадлежитъ къ конституц.-демократической партіи.

Графъ Петръ Александровичъ Гейденъ, 60 л. Окончилъ Михайловскую артиллерійскую академію, Опочецкій предводитель двор., извѣстный земск. дѣятель, бывшій президентъ вольно-экономическаго общ. Принималъ дѣятельное участіе въ земскихъ съѣздахъ и входилъ въ составъ депутаціи, представлявшейся Государю 6 іюня 1905 г. Искренній и убѣжденный конституціоналистъ. При голосованіи адреса въ отвѣтъ на тронную рѣчь, не будучи въ состояніи по своимъ убѣжденіямъ раздѣлить его всецѣло, оставилъ залъ засѣданія, чтобы дать возможность провести его единогласно. „Во время выборовъ принадлежалъ къ партіи 17 октября".

Константинъ Игнатьевичъ Игнатьевъ, крестьянинъ Холмогорскаго уѣз. Родился въ 1872 г. Грамотѣ обучался у родственника, отставного капитана. Занимается сельскимъ хозяйствомъ и немного торговлей. Служилъ волостнымъ старшиной. Ни къ какой партіи не принадлежитъ.

Трофимъ Ильичъ Ильинъ, крестьянинъ Островскаго уѣзда. Родился въ 1855 г., грамотѣ научился на военной службѣ. Занимается сельскимъ хозяйств., плотничнымъ и столярнымъ ремесломъ. Девять лѣтъ былъ предсѣдателемъ волостн. суда, три года сельскимъ засѣдателемъ въ полицейскомъ управленіи. Внѣпартійный.

Федотъ Максимовичъ Максимовъ, крестьянинъ Опочецкаго уѣз. Родился въ 1867 году. Грамотѣ научился на военной службѣ, гдѣ пробылъ 17 лѣтъ; 12 лѣтъ служилъ фельдфебелемъ. Во время русско-японской войны награжденъ орденомъ св. Георгія и произведенъ въ заурядъ-прапорщики. По выходѣ въ запасъ вернулся въ деревню и началъ заниматься сельскимъ хозяйствомъ. Принадлежитъ къ парламентской трудовой группѣ.

Иванъ Владимировичъ Арсеновъ, 37 лѣтъ, крестьянинъ Михайловскаго уѣз. Окончилъ сельское уч.; на военной службѣ былъ писаремъ, въ Петербургѣ — легковымъ извозчикомъ. Сочувствуетъ партіи нар. св., но по нѣкоторымъ вопросамъ расходится съ ней; съ „союз. 17 окт.“ не согласенъ по аграрному вопросу.

Князь Николай Сергѣевичъ Волконскій. Родился въ 1848 г. въ Раненбургскомъ уѣз. Окончилъ Московск. унив. по истор.-филолог. факульт. Служилъ чиновникомъ въ хозяйств. департаментѣ. Въ 1878 г. слушалъ лекціи заграницей, въ 1891 г. служилъ членомъ губернск. земск. упр., а въ 1897—99 г. предсѣдател. Писалъ статьи и замѣтки въ разныхъ изданіяхъ и въ археологическихъ органахъ. Приготовилъ къ печати большой трудъ умершаго Повалишина. Принималъ участіе во всѣхъ земскихъ съѣздахъ, но разошелся съ большинствомъ во взглядѣ на отношеніе къ правительству. Принадлежитъ къ „союзу 17 октября.“

Георгій Михайловичъ Ворсобинъ, крестьянинъ, родился въ 1872 г. въ Скопинскомъ уѣз. Окончилъ сельское уч., учился въ реальномъ уч., но изъ 4-го класса былъ уволенъ за «неблагонадежность» (у него была найдена «недозволенная» брошюра). Въ 1891—92 г. завѣдывалъ продовольств. складомъ при скопинской уѣздн. земск. упр., служилъ конторщикомъ и десятникомъ на жел. дор., былъ волостнымъ старшиной. Состоитъ членомъ экономическаго совѣта и попечителемъ земской школы въ родномъ селѣ. Сочувствуетъ партіи нар. св., но по аграрному вопросу стоитъ лѣвѣе ея.

Дмитрій Григорьевичъ Гостевъ, родился въ 1867 г. въ крестьянск. семьѣ Егорьевскаго у. Окончилъ начальное уч. Служитъ рабочимъ—браковщикомъ на Хлудовской фабрикѣ. Принадлежитъ къ партіи нар. св. Въ выборщики прошелъ голосами рабочихъ.

Аполлонъ Васильевичъ Еропкинъ, род. въ 1865 г. Окончилъ Московск. универс. по юридич. факульт. Служилъ нач. отдѣленія рязанской казенн. палаты, занимался адвокатурой. Гласный рязанскаго уѣздн. и губернскаго земствъ, гласный рязанской городской думы. Помѣщалъ статьи по экономич. вопросамъ въ прогрессивныхъ органахъ. Противникъ созыва учредительнаго собранія. Принадлежитъ къ „союзу 17 окт."

Владиміръ Капитоновичъ Федоровскій, родился въ 1871 г. Окончилъ реальное и военное уч. Служилъ артиллерійскимъ офицеромъ, затѣмъ поступилъ въ военно-юридическую академію, по окончаніи ея поступилъ въ Московскій сельско-хоз. институтъ, гдѣ пробылъ только одинъ годъ. Изъ института вышелъ вслѣдствіе избранія предсѣдателемъ егорьевской земской управы. Примыкаетъ къ партіи демократическихъ реформъ. Отрицаетъ автономію Польши и націонализацію земли.

Николай Ивановичъ Ярцевъ, купецъ, личный почетн. граждан., род. въ 1854 г. Окончилъ уѣздное училище, имѣетъ колоніальную торговлю. Членъ и предсѣдатель многихъ просвѣтительно-благотворительныхъ учрежденій г. Зарайска. Зарайскій городской голова. Благодаря его стараніямъ зарайская женск. прогимназія преобразована въ гимназію, улучшено благоустройство города. Монархистъ, примкнувшій къ „союзу 17 октября".

Борисъ Ивановичъ Черниковъ, крестьянинъ Раненбургскаго уѣз. Родился въ 1868 году. Окончилъ сельское уч. Съ 17 лѣтъ служилъ въ должности волостного писаря. Примкнулъ къ партіи конституц.-демократ.

Александръ Алексѣевичъ Андреевъ, дворянинъ, родился въ 1866 г. въ Минской губ. Учился въ Петербургск. унив., но съ третьяго курса былъ уволенъ. Перешелъ въ Дерптскій унив., который и кончилъ по медицин. факультет. Докторск. диссертац. защищалъ въ медико-хирургическ. акад. Служилъ земскимъ врачемъ, затѣмъ городскимъ и уѣзднымъ. Въ 1898—99 г. организовалъ продовольств. помощь дѣтямъ сельскаго населенія. Предъ самыми выборами А. А. былъ арестованъ и освобожденъ по настоятельному требованію жителей лишь за три дня до выборовъ. Внѣпартійный радикалъ.

Дмитрій Гавриловичъ Богатинъ. Крестьянинъ Бузулукскаго уѣзда. Родился въ 1865 г. Грамотѣ научился на военной службѣ. Занимается земледѣліемъ. Служилъ волостнымъ судьей. Избранъ по соглашенію съ комитетомъ партіи народн. св. Внѣпартійный.

Василій Федоровичъ Балясниковъ. Учитель. Родился въ 1863 г. въ Самарскомъ уѣздѣ. Окончилъ самарскую учительскую семинарію, служитъ учителемъ народнаго училища. Принадлежитъ къ партіи нар. св.

Георгій Николаевичъ Костромитиновъ.. Родился въ 1853 г. въ г. Оренбургѣ. Окончилъ гимназію и Николаевское инженерное училище, занимается сельскимъ хозяйствомъ. Около 25 лѣтъ состоитъ гласнымъ бузулукскаго уѣзднаго собранія и около 20 — самарск. губернск. Три года былъ миров. судьей, одинъ годъ непремѣнн. члуѣзднаго по крест. дѣламъ присутствія, три года членомъ губ. земск. управы, состоитъ предсѣдателемъ губернск. сельско-хозяйственнаго общ. Принималъ уч. во всѣхъ земскихъ съѣздахъ, принадлежитъ къ констит.-демократ. партіи.

Матвѣй Матвѣевичъ Круткинъ. Крестьянинъ Богуруслан-скаго уѣзда. Родился въ 1869 г., грамотѣ обучался дома, занимается сельскимъ хозяйствомъ. Служилъ предсѣда-телемъ волостного суда. Въ члены Государствен. Думы избранъ по соглашенію съ партіей нар. своб. Внѣпартійный.

Петръ Петровичъ Крыловъ. Дворянинъ. Родился въ 1859 г., окончилъ гимназію и Московскій унив. по медиц факульт.; студентомъ сидѣлъ въ Бутырской тюрьмѣ, служилъ врачемъ въ губернск. земск. больницѣ. Въ голодные 91—92 и 98—99 г.г. былъ предсѣдателемъ част-наго кружка по оказанію помощи голодающимъ; участво-валъ въ мѣстныхъ ученыхъ и благотворительныхъ обществ. Сотрудничалъ во „Врачѣ", „Вѣстникѣ Общ. Гигіены", помѣстилъ рядъ научно-популярн. статей въ „Русскомъ Богат.", „Вѣстн. Воспит.", корреспонденцій и публицистич. ст. въ „Волынск. Вѣстн.", „Самарск. Газ.", „Русск. Вѣд.", „Самарск. Курьерѣ" и др. Во время русско-японской войны былъ врачемъ санитарн. отр. Красн. Кре-ста. Въ качествѣ члена губернск. комит. партіи нар. св. принималъ участіе въ предвыборной агитаціи.

Василій Андреевичъ Племянниковъ. Дворянинъ, землевла-дѣлецъ. Родился въ 1845 г. въ Бузулукскомъ уѣздѣ, обра-зованіе получилъ дома; занимается сельскимъ хозяйств.; съ 1871 г. состоитъ гласнымъ бузулукскаго и самарскаго земск. собр., съ 1894 по 1902—членомъ самарской губернск. земской управы, съ 1902 по 1903—предсѣдателемъ той-же управы. Принималъ большое участіе въ предвыборной агитаціи, какъ предсѣдатель бузулукскаго отдѣла консти-туціонно-демократической партіи.

Иванъ Сергѣевичъ Лотховъ. Крестьянинъ Бузулукскаго уѣзда. Родился въ 1868 г. Окончилъ земскую школу, за-нимается сельскимъ хозяйствомъ и кузнечнымъ мастер-ствомъ. Въ члены Думы избранъ по соглашенію съ пар-тіей нар. св. Внѣпартійный.

Дмитрій Дмитріевичъ Протопоповъ. Родился въ 1865 г. въ дворянской семьѣ. Окончилъ гимназію и С.-Петерб. унив. Гласный губернскаго и николаевскаго уѣздн. земства, былъ членомъ уѣздн. земск. упр., сотрудничалъ въ газетахъ и журналахъ, издавалъ брошюры по экономическимъ вопросамъ. Состоялъ членомъ „союза освобожденія". Въ 1895 г. былъ арестованъ въ Самарѣ за пропаганду среди крестьянъ и отданъ подъ гласный надзоръ на 3 года. Былъ высланъ въ Финляндію на 3 года. Принадлежитъ къ партіи нар. „свободы"

Иванъ Ивановичъ Пустовойтовъ. Крестьянинъ Новоузенкаго уѣзда. Родился въ 1871 г. Кончилъ прогимназію (4 кл.), занимается сельскимъ хоз. Былъ вол. старшиной, но не исполнивъ „законныхъ" распоряж. земск. нач. былъ устраненъ имъ отъ должности до истеченія трехлѣтія; состоитъ уѣзднымъ и губернскимъ гласнымъ. Въ 1905 г. И. И. снова былъ избранъ вол. старш., но отказался, заявивъ, что не можетъ служить, пока существуетъ институтъ земскихъ начальниковъ. Среди односельчанъ пользуется большой популярностью. Внѣпартійный, примкнулъ къ трудовой группѣ.

Генрихъ Христофоровичъ Шельгорнъ. Родился въ 1860 г. въ нѣмецкой крестьянской семьѣ. Окончилъ сельское уч. и 4 кл. реальнаго. Занимается земледѣліемъ на арендуемой землѣ, хлѣбной торговлей и имѣетъ типографію въ Саратовѣ. Три трехлѣтія служилъ въ волости старш., шесть трехлѣтій состоитъ гласн. уѣздн. и губернскаго земствъ., два трехлѣтія былъ членомъ новоузенской уѣздн. земск. упр. и одно трехлѣтіе почетнымъ мировымъ судьей. Принадлежитъ къ партіи нар. св.

Петръ Васильевичъ Шарковъ. Крестьянинъ Ставропольскаго уѣзда, родился въ 1862 году. Малограмотный, занимается земледѣліемъ. Среди однообщественниковъ пользуется большимъ уваженіемъ за преданность мірскимъ интересамъ. Въ 1899 г., когда у его односельчанъ былъ споръ изъ за земли съ всесильнымъ гр. Орловымъ-Давыдовымъ, П. П., отстаивая интересы крестьянъ, поплатился 100 ударами розогъ. Въ члены Думы избранъ по соглашенію съ комитетомъ партіи нар. св. Внѣпартійный, входитъ въ трудовую группу.

Самарская губернія.

Иванъ Евсѣевичъ Шуваловъ. Крестьянинъ Николаевск. уѣзда. Родился въ 1875 г. Окончилъ уѣздное уч. въ селѣ Балаковѣ родной волости, имѣетъ свой книжный магазинъ, который много способствовалъ распространенію въ народѣ разныхъ популярныхъ изданій. Принималъ участіе въ завѣдываніи столовыми, организовывалъ народ. чт., общ. библ. и пр. Принадлежитъ къ партіи соціалъ-демокр.

Саратовская губернія.

Степанъ Васильевичъ Аникинъ, сельскій учитель. Родился въ 1869 г. въ крестьянской семьѣ Петровскаго уѣз. Окончилъ земскую школу и ремесленное уч. Былъ сельскимъ учителемъ, послѣдніе 2 года жилъ частными уроками и литературнымъ трудомъ. Сидѣлъ два раза въ тюрьмѣ,—6 и $1^1/_2$ мѣс. Систематически не допускался до занятія общественныхъ должностей. Передъ выборами болѣе четырехъ мѣсяцевъ вынужденъ былъ жить на нелегальномъ положеніи во избѣжаніе административнаго ареста. Членъ крестьянскаго союза. Одинъ изъ организаторовъ и лидеровъ парламентской трудовой группы, лучшій ея ораторъ. Въ члены Государственной Думы избранъ отъ крестьянской куріи.

Саратовская губернія.

Сергѣй **Ивановичъ Бондаревъ,** преподаватель женской гимназіи въ Вольскѣ. Родился въ 1872 г. въ крестьянской семьѣ. Окончилъ городское четырехкласс. уч., учительскій институтъ и Казанскій университетъ по юридическому факультету. Былъ сельскимъ учителемъ, учителемъ городского четырехкласс. уч., состоитъ учит. женской гимназіи. Работалъ по организаціи кружковъ самообразованія среди интеллигенціи и учащихся; въ октябрѣ 1905 г. былъ избитъ «черной сотней». Внѣпартійный соціалистъ. Одинъ изъ выдающихся членовъ трудовой группы, редакторъ „Извѣстій крестьянскихъ депутатовъ.“

Яковъ Егоровичъ Дитцъ, нѣмецъ-колонистъ, поселянинъ. Родился въ 1864 г. въ нѣмецкой колоніи въ Камышинскомъ уѣз. Окончилъ гимназію, выдержалъ экзаменъ на званіе частнаго повѣреннаго. Основательно изучилъ исторію и бытъ нѣмцевъ-колонистовъ, написалъ по этому вопросу рядъ статей въ саратовскихъ и столичныхъ газетахъ; издатель камышинской «Приволжской газеты». По политическимъ воззрѣніямъ лѣвѣе К. Д., расходится съ ними по вопросу о тактикѣ въ Думѣ и аграрному. Входитъ въ парламентскую трудовою группу.

Иванъ Васильевичъ Жилкинъ. Родился въ 1874 г. въ г. Вольскѣ. Окончилъ гор. уч. Въ юношествѣ служилъ въ мѣщанской управѣ г. Вольска, откуда началъ корреспондировать въ «Саратовскій Дневникъ». Переѣхавъ въ Саратовъ сдѣлался постояннымъ сотрудн. «Сар. Дневн.». Въ 1898 г. переѣхалъ въ Петербургъ. Былъ секретаремъ въ «Недѣлѣ», сотрудничалъ въ «С.-Петербургск. Вѣд.», затѣмъ въ «Нашей Жизни». Написалъ книгу «Старообрядцы на Волгѣ». Желая непосредственно ознакомиться съ бытомъ русскаго крестьянства, совершилъ пѣшкомъ путешествіе по Россіи. Внѣпартійный соціалистъ, одинъ изъ лидеровъ парламентской трудовой группы. Какъ ораторъ производитъ большое впечатлѣніе своими спокойными, сильными и многосодержательными рѣчами.

Павелъ Васильевичъ Кальяновъ, земскій учитель. Родился въ 1869 г. въ крестьянской семьѣ Камышинскаго уѣз. Обучался дома. Два года былъ частнымъ учителемъ въ своей деревнѣ, затѣмъ поступилъ сельскимъ писаремъ, служилъ 5 лѣтъ, но не поладилъ съ администраціей и оставилъ службу. Выдержавъ экзаменъ на сельскаго учителя поступилъ въ земскую школу. Принадлежитъ къ крестьянскому союзу. Входитъ въ парламентскую трудовую группу.

Максимъ Ивановичъ Литвиновъ. Родился въ 1872 г. въ бѣдной крестьянской семьѣ Аткарскаго уѣз. Окончилъ министерское двухклассное уч., учился въ учительской семинаріи, но не кончилъ ея, занялся сельскимъ хозяйств.; ѣздилъ въ извозъ, нанимался на поденныя работы, затѣмъ служилъ въ качествѣ конторщ. въ нѣсколък. экономіяхъ. Въ 1896 г. поступилъ на службу въ управл. Ряз.-Ур. ж. д. Сотрудничалъ въ «Сарат. Днев.». Членъ саратов. общ. приказч. Въ 1905 г. былъ избранъ делегатомъ отъ этого общ. для участія въ комиссіи Тимирязева по вопросу о праздн. отдыхѣ и нормир. рабоч. дня приказч.; въ числѣ 26 членовъ этой комиссіи вышелъ изъ состава ея, считая безплоднымъ принимать участіе въ бюрократическихъ комиссіяхъ до созыва народн. предст. Былъ членомъ К. Д. партіи; въ настоящее время принадлежитъ къ парламентск. трудовой группѣ.

Николай Николаевичъ Львовъ, дворянинъ, землевладѣлецъ, извѣстный земскій дѣятель. Родился въ 1867 г. Учился въ гимназіи, вышелъ изъ 7-го класса, держалъ экзаменъ на аттестатъ зрѣл. экстерномъ, поступилъ въ Московскій универс., который и кончилъ по юридическому факультету въ 1891 г. Въ 1893 г. былъ выбранъ балашевскимъ уѣздн. предв. двор., въ 1899 г. предсѣд. саратовск. губ. земск. управы. Губернскимъ земскимъ гласнымъ состоитъ съ 1893 г., почетный мировой судья. Одинъ изъ основателей «союза освобожденія», былъ въ числѣ членовъ депутаціи у Государя 6 іюня; членъ центральнаго комитета партіи нар. св. Во время преній въ Думѣ по аграрному вопросу и по вопросу о гражданскомъ равенствѣ Н. Н. сильно разошелся съ партіей нар. св., ставъ на точку зрѣнія «октябристовъ»; разногласія оказались настолько существенными, что Н. Н. пришлось выйти изъ числа членовъ партіи «нар. св.»

Саратовская губернія.

Николай Ивановичъ Семеновъ, присяжн. повѣр.; род. въ 1860 г. въ Николаевскомъ городкѣ, Саратовскаго уѣз. Окончивъ гимназію поступилъ на математическій факультетъ Петербургскаго унив., черезъ годъ перешелъ въ технологическій инст., черезъ 2 года поступилъ снова въ университ. на юридическій факультетъ, вскорѣ былъ арестованъ, заключенъ сначала въ Петропавловскую крѣп. (5 мѣс.), затѣмъ въ домъ предварит. заключенія (6 мѣс.) и высланъ на 3 года подъ надзоръ полиціи на Кавказъ, въ г. Петровскъ. По отбытіи надзора вернулся въ Саратовъ, занимался уроками и работалъ въ статистикѣ. Въ 1892 г. выдержалъ окончательный экзаменъ по юридическому фак. при Казанскомъ унив. Въ Саратовѣ принималъ участіе въ дѣятельности разныхъ культурныхъ обществъ. Внѣпартійный, примкнулъ къ парламентской трудов. группѣ.

Александръ Ардаліоновичъ Токарскій. Род. въ 1852 г. въ Петербургѣ, въ дворянской семьѣ. Окончилъ гимназію и Петербургскій унив. по юридич. факульт.; занимается адвокатурой, членъ саратовскаго совѣта присяжн. пов. Состоитъ членомъ или предсѣдателемъ болѣе чѣмъ 30 культурно-просвѣт. обществъ, въ значительной части которыхъ былъ членомъ учредителемъ. Въ качествѣ защитника выступалъ въ знаменитомъ процессѣ о холерныхъ безпорядкахъ въ Саратовской г. Велъ значительное количество дѣлъ по такъ назыв. „чумнымъ бунтамъ", аграрнымъ волненіямъ и по политическимъ обвиненіямъ. Принадлежитъ къ конституціонно-демократич. партіи.

Саратовская губернія.

Григорій Карповичъ Ульяновъ, род. въ 1864 г. въ бѣдной крест. семьѣ Кузнецкаго уѣз. Окончилъ земское уч. и учительскую семинарію. Былъ народн. учит., по увольненіи министромъ народн. просвѣщ. служилъ статистикомъ въ саратовск. земск. управѣ; 2 года завѣдывалъ отдѣломъ народнымъ образов. Принималъ дѣятельное участіе въ основаніи общества взаимопомощи народн. учит. Саратов. губ., почетный членъ, членъ правленія и секретарь этого общества. Принималъ непосредственное участіе въ крестьянскомъ союзѣ. Былъ уволенъ отъ должности нар. уч. съ запрещеніемъ педагогической дѣятельности, подвергался неоднократн. обыскамъ и арестамъ. Послѣдній разъ былъ арестованъ въ декабрѣ 1905 г., назначенъ къ ссылкѣ въ Восточн. Сибирь, освобожденъ уже изъ Тюменской тюрьмы вслѣдствіе избранія въ члены Госуд. Думы. Входитъ въ трудовую группу.

Симбирская губернія.

Алексѣй Федоровичъ Аладьинъ, род. въ 1873 г. въ крест. сем. Самарск. г. Учил. въ симб. гимн., но по „независящ. обстоят." вынуж. былъ покинуть ее, выдер. экзаменъ на аттест. зрѣлости, пост. въ Казан. унив. на медиц. факульт., черезъ 1 г. перешелъ на естествен. За пропаганду среди рабоч. былъ арест., просид. въ тюрьмѣ 9 мѣс., выпущенъ подъ залогъ и затѣмъ былъ присуж. къ ссылкѣ. Вмѣсто „сѣвера" отправил. на „западъ". Прож. загран. 9 лѣтъ, былъ въ Бельгіи, Парижѣ и Лондонѣ, гдѣ оставался до октябрьской амнистіи, послѣ объявленія которой немедленно пріѣхалъ въ Россію. Соціалъ-демократъ; одинъ изъ лидеровъ парламентской трудовой группы и лучшихъ ея ораторовъ. Аладьину принадлежитъ переводъ сочиненія бельгійскаго соціалиста Э. Вандервельда „Притягательная сила городовъ". Въ члены Думы избранъ отъ крестьянской куріи.

Андрей Петровичъ Андреяновъ (†), родился въ 1869 г., умеръ 16 мая 1906 г. Крестьянинъ Сызранскаго уѣз. Окончилъ сельское уч., 4 года служилъ сельскимъ писаремъ, 9 лѣтъ волостн. писар., 1 годъ волостн. старш. и больше 7 лѣтъ членомъ сызранской земск. упр. Внѣпартійный, лѣвѣе К. Д. За участіе въ крестьянск. союзѣ былъ устраненъ Дурново отъ должности члена управы и заключенъ въ тюрьму. Причиной смерти А. П. называютъ возведенное на него обвиненіе (въ газ. «Сызрань»), будто бы онъ стоитъ за одно съ извѣстнымъ Ерогинымъ. Это такъ подѣйствовало на А. П., что онъ счелъ нужнымъ протестовать съ трибуны противъ такихъ, позорящихъ его слуховъ. Въ квартирѣ, гдѣ скончался А. П., нашли записку слѣдующаго содержанія: «Сызрань, Симбирск. г., Журавлеву. Возмущаюсь статьей «Скорпіона», мои слова 3 мая искреннія—возстановили мое доброе имя».

Князь Сергѣй Михайловичъ Баратаевъ, род. въ 1861 г. въ г. Симбир. Оконч. гимн. и Казан. универ. по естествен. факульт.; съ 1887 по 1901 г. былъ чл. симбирск. губернск. земск. упр., съ 1901—предсѣд.; съ 1905—гласн. симбирск. городск. думы. Участвов. во всѣхъ съѣзд. земск. и город. дѣят., въ съѣзд. конституціоналистовъ, былъ чл. „Союза освобожд."; сост. предсѣд. губ. комитета симбир. группы партіи „нар. своб.". За участіе въ съѣздѣ земск. дѣят. въ Москвѣ, созванномъ для выясненія рода дѣятельности предсѣд. земскихъ управъ въ комитетахъ о нужд. сельскохозяйств. промышл., получилъ Высочайшее неодобреніе съ предупрежден. лишенія права служить по выборамъ, если дѣятельность будетъ продолжаться въ томъ же направл. За нѣсколько дней до выборовъ С. М. въ члены Госуд. Думы мин. внутр. дѣлъ призналъ дѣятельность его несоотвѣтствующей занимаем. положенію и сдѣлалъ распоряженіе о разсмотрѣніи „дѣла" о С. М. въ симб. губернск. по городск. и земскому дѣл. присутствіи.

Николай Ивановичъ Метальниковъ, родился въ 1870 г. въ дворянской семьѣ Сенгилеевскаго уѣзда. Окончилъ реальное уч., былъ вольнослушат. на естественномъ отдѣл. физико-математ. факульт. С.-Петербургск. унив.; агрономическое образованіе получилъ во Франціи, гдѣ пробылъ 4 года, прослушалъ въ то же время полный курсъ въ институтѣ Пастера. Занимается сельскимъ хозяйствомъ. Гласный ардатовскаго уѣздн. земства, гласный симбирскаго губернск. земства, почетный мировой судья Ардатовскаго уѣз., членъ правленія и секретарь лиги образованія. Принадлежитъ къ К.-Д. партіи.

Василій Никитичъ Микѣшинъ. Родился въ Алатырскомъ уѣз. въ 1853 г. въ мелкопомѣстной дворянской семьѣ. Окончилъ гимназію и Московскій университетъ со степенью кандидата правъ. Былъ учителемъ гимназіи, инспекторомъ, а послѣдніе четыре года содержалъ частное реальное училище въ г. Алатырѣ. Гласный уѣзднаго и губернскаго земства; гласный алатырской городской думы. Принадлежитъ къ К.-Д. партіи.

Симбирская губернія.

Иванъ Николаевичъ Пустошкинъ, дворянинъ, землевладѣлецъ Сызранскаго уѣз., 31 года. Окончилъ Императорскій Александровскій лицей, служилъ предсѣдателемъ сызранской уѣздной земской управы. Принадлежитъ къ конституціонно-демократической партіи.

Смоленск. губ.

Тимофей Осиповичъ Волковъ. Крестьянинъ Бѣльскаго у. Родился въ 1880 году. Окончилъ учительскую семинарію. Былъ сначала земскимъ учителемъ, затѣмъ въ министерскомъ двухклассномъ училищѣ. На выборахъ прошелъ благодаря соглашенію К.-Д. съ крестьянами. Прогрессистъ.

Смоленская губернія.

Михаилъ Александровичъ Квасковъ, врачъ, родился въ Смоленскѣ въ 1876 г. въ купеческой семьѣ. Окончивъ съ зол. мед. гимн., поступилъ въ Москов. унив., но за неблагонадежность въ 1890 году былъ уволенъ изъ него „безъ права поступленія". Пробывъ годъ за границей въ Ярославльскомъ унив., М. А. при мин. нар. просв. Ванновскомъ былъ снова принятъ въ Моск. унив. По окончаніи унив. служилъ врачемъ въ смоленской земской больн. Членъ общ. врачей, публичной библіот. и др. просвѣтительныхъ учрежд. Избранный въ 1904 г. гласнымъ городской думы, онъ сразу сталъ во главѣ либеральнаго большинства; особенную популярность М. А. пріобрѣлъ въ мрачные дни октябрьскихъ погромовъ. Въ качествѣ предсѣдателя думской комиссіи безопасности М. А. многое сдѣлалъ для предотвращенія погромовъ въ Смоленскѣ. Принадлежитъ къ лѣвому крылу К.-Д. партіи.

Иванъ Ивановичъ Кузнецовъ, кр. Сычевскаго уѣзда; родился въ 1874 г. Окончивъ земскую школу, поступилъ въ ученье въ столярную мастерскую въ Москвѣ. Черезъ 3 года вернулся на родину, гдѣ пробылъ два года, занимаясь сельскимъ хозяйствомъ вмѣстѣ съ родителями. Въ 1893 году поѣхалъ въ Петербургъ, гдѣ въ теченіе 2-хъ лѣтъ работалъ на балтійскомъ судостроительномъ заводѣ въ качествѣ столяра. По отбытіи воинской повинности служилъ столярнымъ мастеромъ въ ремесленномъ учил. «Краснаго Креста» въ СПБ. Въ ноябрѣ 1905 г. вернулся въ деревню. Членомъ Думы избранъ отъ крестьянъ. Принадлежитъ къ партіи К.-Д.

Смоленская губернія.

Михаилъ Дмитріевичъ Лебедевъ, докторъ медицины Родился въ 1849 г. въ семьѣ свящ. Гжатскаго уѣз. Окончилъ семинарію и Московскій универс. по медиц. фак. Занимался медицинск. практикой въ Москвѣ. Въ 1890 г. пріобрѣлъ цензъ и былъ избранъ гласнымъ гжатскаго уѣздн. земства, въ 1894—гласнымъ губернск. земства, въ 1898 г. избранъ предсѣд. ревиз. комиссіи. Въ 1904 г., въ видѣ протеста противъ дѣйствій предсѣд. собр. кн. Урусова, отказался отъ участія въ ревизіонн. и редакціонной комиссіяхъ и вмѣстѣ съ большинствомъ прогрессивн. гласн. покинулъ собраніе. Въ 1905 г. избранъ гласнымъ московск. городск. думы. Принадлежитъ къ партіи К.-Д.

Смоленская губернія.

Михаилъ Сергѣевичъ Мокруновъ. Крестьянинъ. Родился въ 1880 г. Окончилъ народное училище. До 19 лѣтъ занимался землепашествомъ, потомъ работалъ около 5 л. въ СПБ. на фабрикѣ обуви. Осенью 1905 г. вернулся въ деревню. Членъ крестьянскаго союза, сторонникъ націонализаціи земли и демократическаго строя.

Смоленская губернія.

Александръ Николаевичъ Поповъ, землевлад. Родился въ 1840 году. Окончилъ кадетскій корпусъ и военную академію генеральнаго штаба. Въ 1863 г. вышелъ въ отставку. Съ введеніемъ земск. учр. былъ избранъ гласн. смол. губ. и уѣзд. земствъ и первымъ предсѣд. череповецкой уѣздн. земск. упр.; въ этой должности служилъ три трехлѣтія. Въ 1873 г. былъ избр. предсѣдат. новгородск. губ. земск. упр. Въ 1881 г. вынужденъ былъ вслѣдствіе администр. воздѣйствія оставить должность предсѣд. упр., переѣхалъ въ Смоленскую губ. и былъ избранъ тамъ уѣзд. и губерн. гласн. Въ 1894 г. принялъ участіе въ изданіи журнала „Новое Слово“; 2 года состоялъ его редакторомъ. По закрытіи журнала А. Н. былъ высланъ изъ СПБ. и отданъ подъ надзоръ полиціи; надзоръ А. Н. отбывалъ въ своемъ имѣніи, въ Краснинскомъ уѣздѣ, проживая тамъ вмѣстѣ съ М. К. Цебриковой и Н. В. Шелгуновымъ. Принадл. къ лѣвому крылу К. Д. партіи.

С.-Петербургъ.

Максимъ Моисеевичъ Винаверъ, родился въ 1863 году. Окончилъ Варшавскій унив. (1886). Юристъ, адвокатъ. Считается авторитетнымъ знатокомъ гражданскаго права. Одинъ изъ редакторовъ „Вѣстника Права“. Принимаетъ дѣятельное участіе въ СПБ. юридическомъ обществѣ. Авторъ многихъ трудовъ, изслѣдованій и статей, нѣкоторые изъ нихъ переведены на западные языки. Былъ приглашаемъ читать лекціи въ Парижъ и Брюссель. Русское министерство юстиціи не находило возможнымъ до 1904 года утвердить его, какъ еврея, въ званіи присяжнаго повѣреннаго. За послѣдніе годы велъ процессы, имѣвшіе огромный общественный интересъ (Кишиневскій, Гомельскій и т. д.). Всецѣло посвятилъ себя участію въ освободительномъ движеніи, являясь однимъ изъ учредителей союза адвокатовъ, союза писателей, членомъ центр. ком. союза для достиженія равноправія евреевъ и пр. и пр. Видный членъ партіи К.-Д., членъ центральнаго комитета партіи.

Николай Ивановичъ Карѣевъ. Потомственный дворянинъ, профессоръ. Родился въ 1850 г. Кончилъ въ Москвѣ гимназію и университетъ, при которомъ былъ оставленъ. Извѣстный ученый историкъ. Авторъ многихъ капитальныхъ трудовъ и изслѣдованій, цѣлаго ряда статей популярно-историческихъ и по общимъ вопросамъ. Сотрудникъ многихъ либеральныхъ журналовъ и газетъ. Редакторъ историческаго отдѣла въ энцикл. слов. Брокг. и Эфр., одинъ изъ основателей истор. общества при СПБ. унив. Послѣдовательно былъ профессоромъ Варшавск. ун., СПБ. унив. и высш. женск. курсовъ, откуда былъ уволенъ безъ прошенія. Съ 1902 г. читаетъ лекціи въ политехникумѣ. Принималъ дѣятельное участіе въ въ союзѣ взаимопомощи рус. писателей, въ литературномъ фондѣ, въ союзѣ дѣятелей высшей школы. Гласный СПБ. думы. Участвовалъ въ извѣстной депутаціи 8 января 1905 г. къ министрамъ, послѣ чего попалъ въ Петропавловскую крѣпость. Принадлежитъ къ партіи „Народной Свободы".

Евгеній Ивановичъ Кедринъ. Потомственный дворянинъ, 54 лѣтъ. По окончаніи юрид. факультета СПБ. университета занялся адвокатурой, выступая въ громкихъ политическихъ процессахъ. Кромѣ того онъ много работалъ на поприщѣ общественной дѣятельности, какъ гласный городской думы, находясь всегда въ оппозиціи. Многочисленныя разоблаченія дефектовъ городского хозяйства обратили на него вниманіе общества. Гласные два раза постановляли изгнать его за раскрытіе думскихъ тайнъ. За 15 лѣтъ работы въ качествѣ гласнаго Е. И. принималъ энергичное участіе въ массѣ разныхъ комиссій и подкомиссій.

Послѣ январскихъ событій 1905 г. былъ арестованъ и попалъ въ Петропавловскую крѣпость, гдѣ просидѣлъ около 2 мѣсяцевъ. Членъ партіи „Нар. Своб.".

Владимиръ Дмитріевичъ Набоковъ, сынъ министра юстиціи, родился въ Царскомъ Селѣ въ 1869 г. Получивъ домашнее образов., поступилъ въ Александровскій лицей, по окончаніи котораго готовился къ профессурѣ. Въ 1895 г. получилъ каѳедру уголовнаго права въ императорскомъ училищѣ правовѣдѣнія. Въ 1904 г. за политическія убѣжденія былъ лишенъ званія камеръ-юнкера.

Написалъ много юридическихъ и публицистическихъ статей; сотрудничалъ въ цѣломъ рядѣ юридическихъ и другихъ прогрессивныхъ органахъ. Гласный гор. думы, не разъ выставлявшійся либеральной партіей кандидатомъ въ городскіе головы. Участникъ земскихъ съѣздовъ. Секретарь, затѣмъ членъ совѣта сбп. юридическаго общества. Одинъ изъ редакторовъ „Права" и „Вѣстника Права". Бывшій членъ „Союза освобожденія". Товарищъ предсѣдателя центральнаго комитета партіи «Нар. Св.».

Михаилъ Ильичъ Петрункевичъ, дворянинъ, 61 года. Оконч. въ 72 году медико-хирург. акад., онъ скоро поступ. врач. въ тверское зем. и былъ избр. уѣзд. гласнымъ, а зат. и губернск., и сохранялъ это званіе 32 года. Прин. уч. въ адресѣ государю въ 79 г., когда тверское земство просило даровать Россіи ту форму своб., кот. была завоевана Болгаріи рус. оруж. Въ 80 г. М. И. изд. съ группой лицъ скоро закрывшійся „Твер. Вѣстн.». Былъ на 3 г. отстран. отъ долж. стар. врача „какъ иниціат. и редакт. протеста общ. твер. врач. противъ усилен. охр.". Въ 94 г. вмѣстѣ съ Родичевымъ и друг. подав. адресъ о конституціи, извѣст. по отвѣту на него. Много трехлѣтій былъ поч. мир. суд., при введеніи земск. нач. вышелъ въ отставку. Съ 98 г. переѣхалъ въ СПБ., гдѣ состоитъ город. гласн., оставаясь уѣзднымъ гласнымъ тверск. земст. и гласнымъ тверск. думы. Членъ совѣта вольно-экон. общества. Членъ парт. „Нар. Своб.", одинъ изъ наиб. популярныхъ ея членовъ.

С.-Петербургъ.

Левъ Іосифовичъ Петражицкій. Уроженецъ Могилевской губ., 39 лѣтъ, популярный профессоръ и извѣстный въ Европѣ ученый. По окончаніи въ 1885 г. юрид. фак. въ Кіевѣ, былъ командированъ университетомъ за границу, гдѣ знакомился съ пріемами преподаванія во всѣхъ извѣстныхъ университетахъ. Издалъ нѣсколько сочиненій на нѣмец. языкѣ. Вернувшись въ Россію, защитилъ магистерскую, а черезъ 2 года — докторскую диссертацію и сталъ читать лекціи въ СПБ. университетѣ, по каѳедрѣ энциклопедіи и философіи права; первый выборный деканъ юридическаго фак., Левъ Іос. преподавалъ и въ училищѣ правовѣдѣнія, но вышелъ оттуда, протестуя своей отставкой противъ преслѣдованій, которымъ подверглись нѣкоторые ученики училища; одинъ изъ редакторовъ „Права“ и „Вѣстника Права“. Принималъ дѣятельное участіе въ публицистикѣ и законодательно-политической жизни. Членъ центральнаго ком. партіи „Нар. Своб.“ и одинъ изъ дѣятельнѣйшихъ членовъ академическаго союза.

С.-Петербургская губернія.

Павелъ Александровичъ Быстровъ. Родился въ 1880 году въ бѣдной крестьянской семьѣ. Учился сначала въ воспит. домѣ, затѣмъ въ церковно-приходской школѣ. 12 лѣтъ онъ пріѣхалъ въ СПБ. вмѣстѣ съ отцомъ, который занимался извознымъ промысломъ. Мальчикомъ ходилъ за лошадьми. Бойкій, живой и весьма развитой для своей среды, онъ обратилъ на себя вниманіе Ямбургскаго помѣщика-земца Гвоздева, который помогъ ему пройти 2-хъ классное минист. учил. и окончить учительскую семинарію. Въ теченіе 5 лѣтъ онъ учительствовалъ въ земскихъ школахъ, а послѣдніе 2 года былъ помощникомъ наст. въ 1-мъ Реал. уч. въ СПБ.

По его собственнымъ словамъ, шелъ за партіей „Народ. Свободы“, но вполнѣ къ ней не принадлежитъ, расходясь принципіально въ земельномъ вопросѣ.

С.-Петербургская губернія.

Николай Андреевичъ Колшаковъ. Изъ крестьянъ Царскосельскаго у., родился въ 1864 г., учился въ земской школѣ, гдѣ обнаружилъ выдающіяся способности. На земскій счетъ окончилъ гимназію и затѣмъ военно-медиц. академію. Черезъ годъ послѣ окончанія получилъ степень доктора медицины. До послѣдняго времени служилъ въ земствѣ. Членъ партіи „Нар. Своб.“.

Алексѣй Степановичъ Ломшаковъ, 36 лѣтъ. Родился въ Барнаулѣ, въ духовной семьѣ. Окончилъ омскій кадетскій корпусъ, поступилъ въ СПБ. технологическій институтъ, откуда вышелъ въ 1892 году со званіемъ инженера. Состоитъ профессоромъ СПБ. политех. института. Предсѣдатель союза инженеровъ. Принадлежитъ къ партіи „Народной Свободы“.

Ставропольская губернія.

Яковъ Васильевичъ Борисовъ, крестьянинъ Александр. уѣзд. Родился въ 1856 г., окончилъ народную школу, самостоятельно подготовился и сдалъ экзаменъ на званіе народнаго учителя, былъ въ С.-Петербургскомъ учит. институтѣ, но окончить его не удалось. Служилъ народнымъ учителемъ, секретаремъ петергофской уѣздн. земск. упр., съ 1891 по 1895 г. былъ издателемъ журнала „Дѣтское чтеніе“, съ 1896 по 1902 г. служилъ инспекторомъ московской студенецкой школы садоводства, состоитъ непремѣннымъ членомъ кубанской областн. к-та попечительства о народн. трезвости. Въ члены Государствен. Думы избранъ крестьянами заочно. Принадлежитъ къ парламентской трудовой группѣ.

Захаръ Степановичъ Мишинъ, крестьянинъ села Ладовскаго, Став. г. Родился въ 1866 г., грамотѣ научился дома, занимается сельскимъ хозяйствомъ. Въ теченіе 10 лѣтъ служилъ волостнымъ старшиной, состоитъ попеч. церковно-приходской шк., казначеемъ по постройкѣ двухъ церквей. Среди крестьянъ пользуется большимъ довѣріемъ. Внѣпартійный, по убѣжденіямъ стоитъ лѣвѣе К.-Д. партіи.

Ставропольская губернія.

Федоръ Михайловичъ Онипко, родился въ 1880 г. въ бѣдной крестьянской семьѣ Кубанской области. Обучался въ церковно-прих. школѣ, затѣмъ самостоятельно готовился и выдержалъ экзаменъ за городское уч. Служилъ волостнымъ писаремъ. Пользуется громаднымъ вліяніемъ и популярностью среди крестьянъ. Въ теченіе послѣдняго года устраивалъ митинги и велъ широкую пропаганду и агитацію среди крестьянъ. Подлежалъ аресту, но въ виду сплоченности сельскаго общ. произвести арестъ полиціи не удалось. Раздѣляетъ программу крестьянскаго союза. Въ Думу избранъ крестьянской куріей. Одинъ изъ выдающихся членовъ парламентской трудовой группы. Редакторъ закрытой газеты „Трудовая Россія“.

Таврическая губернія.

Соломонъ Самойловичъ Крымъ, родился въ 1867 г. въ Ѳеодосіи. Окончилъ гимназію, Московскій университетъ и Петровскую сел.-хоз. академію. Занимается сельскимъ хозяйств., садоводствомъ и виноградарствомъ. Гласный Ѳеодосійскаго уѣздн. земства и таврическаго губернскаго. Директоръ публичной библіотеки въ Ѳеодосіи, сотрудникъ въ спеціальныхъ журналахъ по вопросамъ виноградарства. Принадлежитъ къ К.-Д. партіи.

Александръ Васильевичъ Новиковъ. Родился въ 1843 г. въ г. Керчи. Окончивъ гимназію, поступилъ въ Московскій универс., но вынужденъ былъ по „независящимъ“ обстоятельствамъ покинуть его. Въ 1870 г. держалъ кандидатскій экз. при томъ же универс. въ качествѣ вольнослушателя. Съ 1872 г. поселился въ Керчи, гдѣ сначала былъ гласнымъ думы, а съ 1888 по 1890 г. городскимъ головой. Съ 1890 г. состоитъ директоромъ феодосійскаго общественнаго банка; принимаетъ самое дѣятельное участіе въ мѣстныхъ общественныхъ учрежденіяхъ и организаціяхъ. По убѣжденіяхъ А. В. примыкаетъ къ правому крылу партіи „Нар. Св.“ и отчасти къ партіи „демократ. реформъ“.

Кириллъ Семеновичъ Нечипоренко, крестьянинъ Мелитопольскаго уѣз., родился въ 1855 г. Окончилъ земское училище, затѣмъ выдержалъ экз. на званіе народнаго учителя, 25 лѣтъ служилъ волостнымъ писаремъ, былъ дѣлопроизводителемъ волостного суда, состоялъ гласнымъ уѣзднаго земства, былъ почетнымъ мировымъ судьей, завѣдывалъ сельской библіотекой. Среди крестьянъ пользуется огромной популярностью. Раздѣляетъ программу крест. союза. Принадлежитъ къ „парламентской трудовой группѣ“.

Князь Владиміръ Андреевичъ Оболенскій, родился въ 1869 г. въ Петербургѣ. Окончилъ гимназію и Петербургскій унив. по естественному отдѣленію физико-мат. факультета. Съ 1893 по 1896 г. служилъ въ отдѣлѣ сельской экономіи и сель.-хоз. статистики министерства землед.; съ 1896 по 1902 г. земскимъ статист. въ Псковск. губ. и завѣдующ. статистич. бюро орловскаго земства, съ 1902 — членомъ таврической губ. земск. упр.; въ 1904 г. по опредѣленію М. В. Д. уволенъ отъ должности члена управы. Участникъ земскихъ и городскихъ съѣздовъ, членъ бывшаго „Союза освобожденія“. Кандидатомъ въ члены Думы выставленъ К.-Д. партіей и бюро „союза равноправія евреевъ“.

Семенъ Петровичъ Притула, крестьянинъ Бердянскаго уѣз., родился въ 1878 г. Окончилъ начальное уч., занимается земледѣліемъ и виноградарствомъ. Служилъ въ различныхъ сельскихъ должностяхъ. Принадлежитъ къ „парламентской трудовой группѣ“.

Таврическая губернія.

Александръ Григорьевичъ Сипягинъ, родился въ 1875 г. въ Тифлисѣ. Окончилъ гимназію и Харьковскій университетъ по естественному факультету. Состоялъ учителемъ гимназіи, сотрудничалъ въ провинціальной прессѣ. По распоряженію попечителя одесскаго учебнаго округа былъ уволенъ отъ должности преподавателя гимназіи, а по распоряженію мѣстнаго коменданта высланъ изъ предѣловъ Таврической губ. Даже будучи избраннымъ въ члены Государств. Думы, А. Г. не могъ добиться права въѣзда въ губернію, отъ которой получилъ депутатскій мандатъ, не смотря на „ходатайство“ передъ комендантомъ бывшаго премьера Витте. Принадлежитъ къ лѣвому крылу К.-Д. партіи.

Тамбовская губернія.

Сергѣй Кононовичъ Бочаровъ, крестьянинъ Тамбовскаго уѣз. Родился въ 1874 г., окончилъ земское уч., занимается земледѣліемъ и служитъ волостнымъ писаремъ. Среди крестьянъ пользуется популярностью; довольно начитанный и хорошо знающій бытъ крестьянъ. Внѣпартійный.

Тамбовская губернія.

Иванъ Терентьевичъ Лосевъ, крестьянинъ Шацскаго уѣз. Родился въ 1871 г., грамотѣ научился дома, занимается земледѣліемъ и плотничествомъ. Принадлежитъ къ парламентской трудовой группѣ. Какъ ораторъ, производитъ въ Думѣ сильное впечатлѣніе. Въ рѣчи по поводу адреса сравниваетъ положеніе народа съ положеніемъ Самсона, надъ которымъ издѣваются филистимляне (правительство) „Все трудовое крестьянство находится въ критическомъ положеніи. Его берутъ, какъ игрушку, но я долженъ сказать, друзья, что не ручаюсь, выдержитъ ли этотъ несчастный Самсонъ. Онъ скажетъ: «умри, душа моя, вмѣстѣ съ филистимлянами».

Антипъ Петровичъ Матыкинъ, крестьянинъ Шацскаго уѣз. Родился въ 1873 г. Грамотѣ обучился дома. Занимается сельскимъ хозяйствомъ и производствомъ кирпича. Былъ смотрителемъ хлѣбозапаснаго магазина и сельскимъ старостой. Страстно ждетъ разрѣшенія аграрнаго вопроса. Ни къ какой партіи не принадлежитъ.

Василій Савельевичъ Мироновъ, мѣщанинъ г. Козлова Родился въ 1867 г, грамотѣ обучался дома, служилъ модельщикомъ въ литейной мастерской. Незадолго до начала засѣданій Думы участвовалъ въ московскомъ съѣздѣ „союза русскихъ людей“, въ Думѣ же примкнулъ къ трудовой группѣ и настолько полѣвѣлъ, что былъ однимъ изъ 14 депутатовъ, подписавшихся подъ извѣстнымъ манифестомъ депутатовъ-рабочихъ.

Василій Тимофеевичъ Окуневъ, крестьянинъ Кирсановскаго уѣз. Родился въ 1880 г., кончилъ начальное училище, съ 19 лѣтъ служилъ волостнымъ писаремъ. Съ 1904 г. служитъ счетоводомъ губ. зем. упр. Связи съ крестьянами никогда не утрачивалъ и въ члены Госуд. Думы избранъ крестьянской куріей. Причисляетъ себя къ „особой“ крестьянской группѣ.

Евдокимъ Дмитріевичъ Половъ, крестьянинъ Усманскаго уѣз. Родился въ 1866 г., грамотѣ обучался дома. Занимается сельскимъ хозяйствомъ и служитъ управляющимъ частнаго мѣстнаго имѣнія. Состоитъ повѣреннымъ своего сел. общества. Внѣпартійный.

Егоръ Ермолаевичъ Уткинъ, крестьянинъ с. Яблоковецъ, Шихманской вол., 37 лѣтъ; грамотный, занимается сельскимъ хозяйствомъ, служилъ волостнымъ старшиной. Внѣпартійный.

Тамбовская губернія.

Тихонъ Яковлевичъ Учуватовъ, крестьянинъ Темниковскаго уѣз. Родился въ 1877 г., грамотѣ обучался дома, занимается земледѣліемъ. Внѣпартійный.

Тверская губернія.

Василій Егоровичъ Карандашевъ. Коренной крестьянинъ земледѣлецъ и столяръ; родился въ 1874 г. Окончивъ сельскую школу, усердно занимался саморазвитіемъ, прочелъ много книгъ по самымъ разнообразнымъ отраслямъ знанія. Выдавался между крестьянскими выборщиками очень сознательнымъ отношеніемъ къ насущнымъ и наболѣвшимъ нуждамъ крестьянъ, настойчиво требуя ихъ удовлетворенія. Принадлежитъ къ партіи „нар. своб.“

Тверская губернія.

Владиміръ Дмитріевичъ Кузьминъ-Караваевъ, заслуженный профессоръ, писатель. Родился въ 1859 г. въ Тверской губ. Окончилъ пажескій корпусъ и военно-юридическую академію, гдѣ впослѣдствіи былъ профессоромъ. Съ 1897 г. состоитъ гласнымъ бѣжецкаго уѣзднаго и тверского губернск. земствъ. Въ январѣ 1904 г., въ министерство Плеве, В. Д. было предложено сложить званіе гласнаго тверского земства и петербургской городской думы, осенью того же г. В. Д. былъ возстановленъ въ правахъ. Во время русско-японск. войны В. Д. по приглашенію Куропаткина занималъ отвѣтственный юридическій постъ въ дѣйств. арміи. Участникъ земскихъ и городскихъ съѣздовъ. Принадлежитъ къ партіи демократическихъ реформъ.

Михаилъ Ивановичъ Масленниковъ, родился въ 1870 г. кончилъ Моск. университетъ по медицинск. факульт. Служилъ 8 лѣтъ въ воронежскомъ земствѣ, три года былъ страховымъ земскимъ агентомъ въ Бѣжецкѣ, Тверск. губ.; служилъ помощн. секретаря земск. упр., работалъ на переселенческихъ пунктахъ, на пунктахъ сельско-хозяйств. рабочихъ. Студентомъ за участіе въ центральн. студенч. организац. находился 2 года подъ гласнымъ надзоромъ. Внѣпартійный, лѣвѣе К. Д.

Александръ Семеновичъ Медвѣдевъ. Род. крѣпостн. въ 1857 г. Окон. дух. уч. и семин. Средства къ жизни зарабатывалъ самъ уроками и переписк. На каникулахъ А. С. заним. въ волост. пр., помогая вол. пис. По оконч. семин. служ. сел. учит. Черезъ 2 г. учит. А. С. поступ. въ Дем. Лицей и конч. его, живя на свои лич. зар., работ. на каник. по зем. статист. Получ. дипл., пост. въ земст. страх. агент. Администр. неразъ настаив., чтобы онъ выш. въ отставку, но онъ отказыв. и лишь въ 1895 г., когда весь составъ земства былъ *назначенъ*, демонстрат. ушелъ со служ., оставшись гласнымъ. Десять лѣтъ служилъ въ разныхъ частныхъ обществахъ, свободное время отдавая созданію всякихъ общественныхъ организацій. Одинъ изъ энергичныхъ борцовъ съ голодомъ въ Самарск. губ. Членъ твер. губ. земск. управы. Во время извѣстнаго погрома твер. губ. зем. упр. былъ жестоко избитъ, съ переломомъ ребра. Членъ партіи „Нар. Своб."

Иванъ Ильичъ Петрункевичъ, извѣстный земскій дѣятель, 62 лѣтъ. Окон. универ. Въ 1868 г. былъ избранъ глас. черниг. губ. земства, служ. мировымъ судьей и предсѣд. мирового съѣзда. Въ 1879 г. за участіе въ составленіи земскаго адреса правительству былъ сосланъ въ Костр. г., гдѣ пробылъ годъ и три мѣсяца, затѣмъ прожилъ 3 года подъ надзоромъ полиціи въ Смоленскѣ и въ Тверской губ. Въ 1886 г., вернувшись на родину, въ Черниговскую губ., былъ снова избранъ въ гласные и вслѣдствіе этого получилъ предписаніе въ 24 часа выѣхать изъ предѣловъ Кіевскаго ген.-губ. Переселившись въ Тверскую губ., былъ избранъ гласнымъ тверского земства, но въ 1894 г. за дѣятельность въ кач. земскаго гласнаго подвергся новой высылкѣ и только въ минист. Мирскаго получилъ возможность вернуться къ общественной дѣятельности. Членъ „союза освобожденія", участникъ земск. съѣздовъ, участвовалъ въ депутаціи къ Государю 6 іюня 1905 г., членъ центр. к-та партіи „Нар. Св.".

Ѳедоръ Измайловичъ Родичевъ, родился въ 1856 г. въ Весьегонскомъ уѣз., Тверск. г. Окончилъ СПБ. универс. по юридич. факульт. Служилъ почетнымъ миров. судьей, 3 года предводителемъ дворянства, выйдя въ отставку при введеніи земскихъ начальниковъ. Былъ выбранъ, но неутвержденъ предсѣдателемъ тверской губернск. земской управы. Въ 1894 году за извѣстный адресъ, принятый тверскимъ земскимъ собраніемъ, былъ лишенъ возможности принимать участіе въ общественной дѣят. Былъ обреченъ на ссылку „за то, что подвергнулся овацiи студентовъ", но избѣгъ ея. Съ 1898 г. сталъ заниматься адвокатурой въ СПБ.; въ 1901 былъ высланъ изъ СПБ. на два года. Все время считался „крамольникомъ" и въ маѣ 1905 г. подвергся обыску. Ѳ. И. очень хорошій ораторъ, выдающійся членъ партіи „Нар. Своб.", входитъ въ ея центральный комитетъ.

Николай Ивановичъ Ромашевъ, родился въ 1869 г. въ крестьянской семьѣ. Окончилъ сельскую школу и прошелъ 4 класса гимназіи. Все время послѣ выхода изъ гимназіи жилъ въ деревнѣ, занимался земледѣліемъ и мелкой торговлей лѣсомъ. Былъ избранъ въ гласные, но не былъ утвержденъ. Принадлежитъ къ партіи „Нар. Своб."

Тверская губернія.

Иванъ Ивановичъ Субботинъ, 28 лѣтъ. Окон. двухклас. учил., а потомъ учител. семин.; $6^1/_2$ лѣтъ былъ народ. учит., выдерж. экстерномъ экзам. при ярославск. гимн. и поступ. въ Моск. Имп. Техн. учил.; оставался студен. до самыхъ выборовъ. Происх. изъ крестьян. семьи. Лѣтъ до 20 у И. И. была непосредств. связь съ деревней, онъ принималъ близкое участ. въ крестьян. работ. семьи. Ставши студен., И. И. старался получ. въ земствѣ работу, ставивш. его лицемъ къ лицу съ народ.; польз. тѣмъ, что занят. въ Тех. учил. не было, онъ съ самаго начала выборн. камп. агитир. въ дер. Въ выборахъ согласился принять участіе лишь по просьбѣ крестьянъ всей своей волости, поставивъ непремѣннымъ условіемъ требованіе учредительнаго собранія. Вся волость противъ этого ничего не имѣла и только тогда И. И. согласился быть выборщикомъ. Вошелъ въ Трудовую группу, членъ Комитета ея; издатель „Извѣстій Крестьянскихъ Депутатовъ“.

Тульская губернія.

Дмитрій Семеновичъ Куликовъ, крестьянинъ Веневскаго уѣз., род. въ 1873 г. Грамотѣ научился дома; 18 лѣтъ попалъ въ Петербургъ, гдѣ служилъ въ качествѣ члена первой артели посыльныхъ. Послѣднее время занималъ должность отвѣтств. кассира въ Императорскомъ царскосельск. скаковомъ общ. Живя въ Петербургѣ, посѣщалъ публичныя лекціи и вообще старался пополнить свое образованіе путемъ саморазвитія. По убѣжденіямъ сочувствуетъ программѣ партіи „нар. св.“, но по нѣкоторымъ вопросамъ расходится съ ней.

Тульская губернія.

Князь Георгій Евгеньевичъ Львовъ, родился въ Дрезденѣ въ 1861 г.; окончилъ гимназію и Московскій университетъ. Семь лѣтъ служилъ непремѣнн. членомъ по крест. дѣл. присутств. въ Епифани, Москвѣ и Тулѣ, затѣмъ въ теченіе 8 лѣтъ нигдѣ не служилъ, работая лишь въ качествѣ гласнаго уѣздн. и губернск. земск. собр., три года служитъ предсѣдат. тульской губернск. земск. упр. (гласнымъ кн. Львовъ состоитъ въ теченіе 17 лѣтъ). Въ качествѣ главноуполномоченнаго общеземской организаціи по оказанію помощи больн. и раненымъ въ русско-японск. в. провелъ 6 мѣс. въ Манджуріи, организовывая тамъ отряды Кр. Кр., по окончаніи войны участвовалъ въ той же организаціи по борьбѣ съ голодомъ. Принадлежитъ къ К. Д. партіи.

Максимъ Алексѣевичъ Петрухинъ, крестьянинъ Ефремовскаго уѣз., родился въ 1867 г. Окончилъ церковно-приходск. школу, занимается сельскимъ хозяйствомъ. Въ 1897 г. служилъ податнымъ сборщикомъ, завѣдующимъ хлѣбозапаснымъ магазиномъ, три года былъ волостнымъ судьей, въ теченіе 5 лѣтъ—уполномоченнымъ по общественнымъ дѣламъ. Среди крестьянъ пользуется большой популярностью, какъ умный и трудолюбивый человѣкъ. Принадлежитъ къ партіи „Народной Свободы“.

Тульская губернія.

Михайлъ Сергѣевичъ Сухотинъ, дворянинъ, родился въ Москвѣ въ 1850 г. Среднее образованіе получилъ дома, затѣмъ поступилъ въ Московскій университетъ, который и кончилъ въ 1872 г. со степенью кандидата историко-филологическаго факульт. Въ 1867—8 г. слушалъ лекціи въ Гейдельбергскомъ унив. Занимается сельскимъ хозяйствомъ. Въ теченіе 5 трехлѣтій служилъ уѣзднымъ предвод. двор., въ 1900 г. отказался отъ баллотировки, но остался земскимъ гласнымъ, почетнымъ мировымъ судьей и членомъ училищнаго совѣта. Принадлежитъ къ лѣвому крылу союза 17 октября.

Трофимъ Пименовичъ Филякинъ, крестьянинъ Богородицкаго уѣз., родился въ 1862 г. Окончилъ городское училище, затѣмъ выдержалъ экзаменъ на званіе народнаго учителя. Занимается сельскимъ хозяйствомъ, служилъ въ должности волостного писаря. Внѣпартійный.

Уральская область.

Николай Андреевичъ Бородинъ, родился въ 1861 г. въ гор. Уральскѣ въ дворянской казачьей семьѣ. Окончилъ гимназію и Петербургскій университетъ по естественному факультету. Состоитъ на государств. службѣ въ качествѣ спеціалиста по рыбоводству и рыболовству. Основатель газеты „Уралецъ“. редакторъ-издатель газеты „Областное Обозрѣніе“, „Вѣстника казачьихъ войскъ“, членъ „союза писателей“, сотрудникъ „Нашей Жизни“ и „Русск. Вѣдомостей“. Лѣтъ 20 тому назадъ просидѣлъ за „знакомство“ около мѣсяца въ домѣ предварительнаго заключенія. До избранія въ члены Государствен. Думы не принадлежалъ ни къ какой партіи, въ Думѣ примкнулъ къ партіи народн. своб.

Уфимская губернія.

Абуссугудъ Абдъ-эль-Холиковичъ Ахтямовъ, родился въ въ Белебеевскомъ уѣздѣ въ 1843 году, въ семьѣ ахуна мещерянскаго казачьяго войска. Окончилъ юрид. фак. Казанскаго ун. Сначала служилъ на государственной службѣ чиновникомъ особыхъ порученій, судебнымъ слѣдователемъ, затѣмъ по выборамъ въ земскихъ учрежденіяхъ: предсѣдателемъ белеб. уѣзд. земск. управы, членомъ уфимск. губ. земской управы, участковымъ и почетнымъ мировымъ судьей. Нынѣ — присяжный повѣренный. Принадлежитъ къ К. Д. партіи. Одинъ изъ организаторовъ мѣстной группы мусульманской народной партіи. Выборщикъ отъ г. Уфы.

Сергѣй Петровичъ Балахонцевъ, дворянинъ, родился въ 1857 г. въ Илецкой защитѣ, Оренбургской губ. Окончилъ гимназію и Петербургскій универ. по естественному отдѣл. физико-математич. факульт. Занимается сельск хозяйст. Состоялъ участковымъ мир. судьей, непремѣннымъ членомъ съѣзда миров. судей Бирскаго уѣз., 6 лѣтъ членомъ уфимской губ. земск. упр., 3 года предсѣдателемъ. По распоряж. Плеве администраціей было предъявлено всему составу уфимск. губ. упр., въ томъ числѣ и С. П. обвиненіе въ неправильной редакціи копіи доклада о библіотек. для земск. служащ.; вся управа была привлечена къ слѣдствію и такимъ образ. лишена права баллотироваться вновь. При Мирскомъ совѣтъ минист—ва вн. д. не призналъ инкриминируемаго проступка, а затѣмъ въ силу манифеста дѣло было совсѣмъ прекр. С. П. примкнулъ къ партіи „нар. св.“, хотя по направленію стоитъ лѣвѣе ея.

Иванъ Дмитріевичъ Бычковъ, крестьянинъ, сынъ николаевскаго солдата, родился въ 1873 году, въ Мензелинскомъ уѣз. Окончилъ двухклассное министерское училище, занимается земледѣліемъ, имѣетъ надѣлъ на три души. Съ 1903 г. состоитъ кандидатомъ волостного старшины. Болѣе десяти лѣтъ производилъ оспопрививаніе по 6 волостямъ Мензелинскаго уѣзда. Принадлежитъ къ парламентской трудовой группѣ.

Григорій Владимировичъ Гутопъ, родился въ 1853 г. въ г. Уфѣ. Окончилъ гимназ. и Казанскій универ. по юридическому факульт., занимается адвокатурой; свыше 25 лѣтъ состоитъ гласнымъ городской думы и уѣзднаго и губернскаго земскихъ собр.; одно четырехлѣтіе служилъ членомъ городской управы; два трехлѣтія служилъ мировымъ судьей, состоялъ въ тоже время непремѣннымъ членомъ. Ни къ одной изъ партій, сформировавшихся въ государственной думѣ, не принадлежитъ; по убѣжденіямъ близокъ къ К. Д. партіи.

Салимъ-Гирей Сейдхановичъ Джантюринъ, родился въ Оренбургской губ. въ 1864 г. Окончилъ гимназію и физико-матем. факультетъ Московскаго ун. Три года былъ мировымъ судьей въ Белебеевскомъ уѣздѣ, 4 года земскимъ начальникомъ въ томъ же уѣздѣ; съ 1903 г. служитъ непремѣннымъ членомъ уфим. губернск. по крестьянск. дѣламъ присутствія. Три трехлѣтія былъ гласнымъ уѣзднаго и губернскаго земствъ. Принадлежитъ къ К.-Д. партіи, къ ея правому крылу. Выборщикъ отъ г. Уфы, видный членъ и ораторъ мѣстной группы народно-мусульманской партіи.

Сахибъ-Зада Довлетшичъ Максютовъ, мусульманинъ, родился въ 1874 году въ Асяновской волости, Бирскаго уѣзда, отъ котораго является уполномоченнымъ и выборщикомъ. Окончилъ казанскую четырехклассную русско-татарскую школу. Крестьянинъ — землевладѣлецъ, занимается торговлей хлѣбомъ и кожами. Въ 1902 году избранъ гласнымъ бирскаго уѣзднаго земства, состоитъ попечителемъ нѣсколькихъ земск. школъ. Принадлежитъ къ К. Д. партіи.

Шахайдаръ Шахгардановичъ Сыртлановъ, родился въ 1847 г. въ башкирской дворянской семьѣ Белебеевскаго уѣз. Окончилъ кадетскій корпусъ; занимается сельскимъ хозяйствомъ и коневодствомъ въ своемъ имѣніи. По окончаніи корпуса пробылъ девять лѣтъ въ Туркестанѣ на военной службѣ по военно-народному правленію, былъ начальникомъ самаркандскаго отдѣла. По выходѣ въ отставку былъ назначенъ на родинѣ кандидатомъ на должность миров. поср., потомъ непр. членомъ по крест. дѣл. присутствія перваго призыва. Съ 1877 г. состоитъ гласнымъ белебеевскаго уѣзднаго и уфимскаго губернск. земствъ и почетнымъ мировымъ судьей; два трехлѣтія служилъ членомъ губернск. земск. управы, одно—предсѣдателемъ уѣздной управы. Принадлежитъ къ мусульманской народной партіи, по программѣ близкой къ партіи „народной свободы“.

Графъ Петръ Петровичъ Толстой, родился въ Симбирскѣ въ 1870 г. Окончилъ гимназію и Московскій универс. по физико-математич. факультету; кромѣ того прослушалъ курсъ юридическихъ наукъ. Два трехлѣтія былъ гласнымъ тетюшскаго уѣздн. земства Казанск. губ., съ 1903 г. состоитъ гласнымъ уѣзднаго и губернскаго уфимск. земства; членъ уфимской губернск. земск. управы, почетный мировой судья по Уфимскому уѣзду. Принадлежитъ къ К. Д. партіи.

Ямалетдинъ Хурамшиновичъ Хурамшинъ, башкиръ, родился въ 1877 году, въ Белебеевскомъ уѣздѣ. Учился въ мусульманской духовной школѣ въ деревнѣ Килимовой и выдержалъ экзаменъ на должность городского муллы. Свѣтское образованіе получилъ въ городскомъ училищѣ г. Белебея. Былъ законоучителемъ нѣсколькихъ магометанскихъ школъ и преподавалъ вѣроученіе ученикамъ магометанамъ въ нѣкоторыхъ русскихъ школахъ. Мулла г. Белебея, принадлежитъ къ партіи мусульманъ. Близко стоитъ къ к. д-амъ.

Николай Андреевичъ Гредескулъ, родился въ 1865 г., окончилъ гимназію и Харьковскій унив. по юридическ. факультету; деканъ того же универс. Редакторъ газеты «Міръ», которая въ декабрѣ 1905 г. по распоряженію генер.-губерн. была закрыта, а Н. А. былъ арестованъ и заключенъ въ тюрьму. 14 апрѣля 1906 г. Н. А. былъ высланъ административнымъ порядкомъ на три года въ Архангельскъ. Высылка состоялась послѣ избранія Н. А. выборщикомъ и при баллотировкѣ въ члены Госуд. Думы его имя было вычеркнуто изъ списковъ выборщиковъ. Тѣмъ не менѣе по единогласному требованію выборщиковъ предсѣд. собранія, городской голова, допустилъ баллотировку Н. А. и онъ былъ избранъ въ члены Госуд. Думы, послѣ чего уѣхалъ изъ Архангельска въ Петербургъ. По указанію депутатовъ «парламентской трудовой группы» избранъ товар. предсѣд. Думы. Принадлежитъ къ партіи „нар. св.“.

Михаилъ Даниловичъ Деларю, инженеръ-технологъ, 39 л. Окончилъ Харьковскій технологическій институтъ. Затѣмъ занимался хозяйствомъ въ имѣніи. Съ 1895 года начинается его земская дѣятельность. Былъ уѣзднымъ гласнымъ волчанскаго и зміевскаго уѣз. земствъ, затѣмъ былъ избранъ гласнымъ губернскаго земства, состоялъ членомъ волчанскаго уѣзднаго и губернск. училищн. совѣта. Принадлежитъ къ К. Д. партіи, но расходится съ ней въ аграрномъ вопросѣ.

Борисъ Дмитріевичъ Диденко. Крестьянинъ. 30 лѣтъ. Окончилъ народное училище. Съ 15-ти лѣтъ сталъ работать на механическихъ заводахъ. Послѣдніе 6 лѣтъ былъ машинистомъ на харьковскомъ сахарномъ заводѣ. Среди рабочихъ очень популяренъ. Былъ избранъ въ рабочую комиссію, существовавшую вплоть до декабрьской забастовки. Это единственный представитель Харьк. губ. отъ рабочихъ. За него голосовали крестьяне, К. Д. и союзъ 17 октября. Внѣпартійный соціалъ-демократъ.

Федоръ Игоревичъ Иваницкій, родился въ 1861 г. въ Зміевскомъ уѣздѣ. Окончивъ гимназію, поступилъ въ ветеринарный институтъ, въ ноябрѣ 1882 г. былъ исключенъ изъ института и высланъ въ Полтаву подъ надзоръ полиціи; 7 марта 1883 г. арестованъ въ Полтавѣ по дѣлу Фигнеръ, сидѣлъ въ Полтавской, Харьковской и др. тюрьмахъ, въ Петропавловск. кр., въ домѣ предвар. заключенія, откуда въ августѣ 1884 г. былъ высланъ на 5 лѣтъ въ Акмолинскую обл. Въ октябрѣ 1885 г. бѣжалъ изъ ссылки, въ концѣ февраля 1886 г. былъ арестованъ въ Севастополѣ и вновь отправленъ въ мѣсто ссылки въ 1887 г. Въ это время побывалъ въ Симферопольской, Харьковской, Московской и др. тюрьм. Въ мартѣ 1889 г. былъ взятъ на военную службу и зачисленъ рядовымъ въ команду на мѣстѣ ссылки. Въ 1891 г. вернулся на родину. Въ 1893 г. былъ избранъ членомъ зміевской уѣз. зем. упр., а въ 1905 г. предсѣдателемъ. Членъ «союза освобожденія» дѣятельн. членъ партіи „Нар. Своб.“

Николай Николаевичъ Ковалевскій, дворянинъ, родился въ 59 год., получилъ домашнее образованіе. Предсѣдатель Харьковскаго сельско-хозяйств. общ., губернскій гласный, лидеръ земской оппозиціи; ему принадлежитъ проектъ ассигнованія 200 тысячъ на народное образованіе въ Харьковской губ. Былъ главноуполномоченнымъ общеземской арганизаціи на войнѣ; участвовалъ въ съѣздахъ городскихъ и земскихъ дѣятелей и въ депутаціи съѣзда въ Царскомъ Селѣ. Членъ «союза свобожденія» и «союза земскихъ конституціоналистовъ». Принадлежитъ къ партіи «нар. св.», по женскому вопросу остается въ меньшинствѣ.

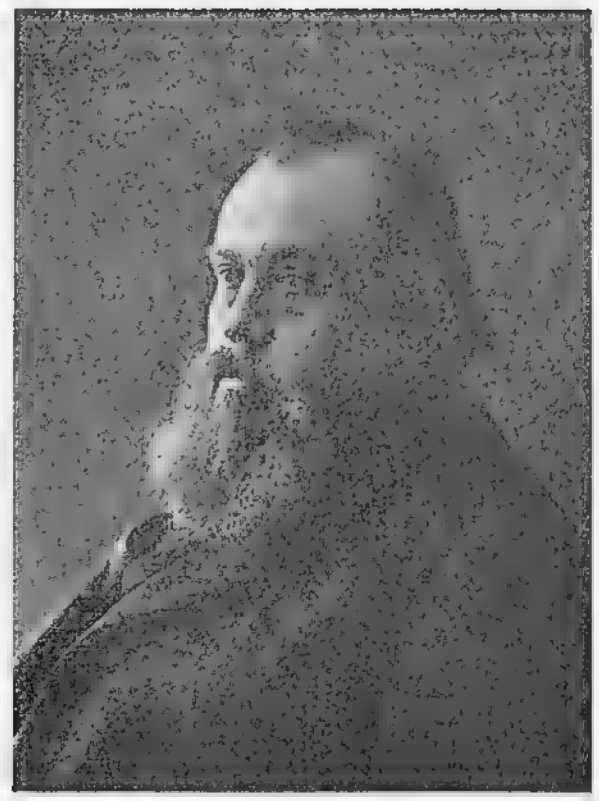

Максимъ Максимовичъ Ковалевскій. Извѣстный европейскій ученый. Родился въ Харьковѣ въ 1851 г. Окончилъ Харьковскій ун., работалъ въ Берлинѣ, Парижѣ, Лондонѣ. Читалъ лекціи въ Моск. ун. и былъ уволенъ. Читалъ лекціи въ Стокгольмскомъ, Оксфордскомъ и многихъ другихъ университетахъ стараго и новаго свѣта, всюду имѣлъ огромный успѣхъ Авторъ громаднаго количества ученыхъ трудовъ и изысканій, публицистическихъ работъ и статей на нѣсколькихъ европейскихъ языкахъ. Спеціалистъ по обществовѣдѣнію, государственному праву, исторіи иностранныхъ законодательствъ и пр. и пр. Одинъ изъ создателей „Русской школы“ въ Парижѣ. Обладалъ громаднымъ имѣніемъ, которое почти все продалъ крестьянамъ на льготныхъ условіяхъ. М. М. противъ учредительнаго собранія и за 2-хъ палатную систему. Принадлежитъ къ партіи демократическихъ реформъ. Редакторъ „Страны“.

Георгій Михайловичъ Лиатваревъ, дворянинъ, родился въ 1866 г. въ Сумскомъ уѣз. Окончилъ реальное училище. Четыре трехлѣтія былъ губернскимъ гласнымъ, служилъ членомъ губернской земской упр. и членомъ отъ земства въ отдѣленіи крестьянскаго поземельн. банка. Отъ послѣдней должности былъ удаленъ губернаторомъ, но по жалобѣ въ сенатъ возстановленъ въ правахъ и вновь избранъ на ту-же должность. Среди кр. пользуется большой популярностью, и когда въ первый день выборовъ Г. М. не былъ избранъ въ члены Думы. крестьяне выражали крайнее неудовольствіе по этому поводу. Принадлежитъ къ партіи „Нар. Своб.“, но по женскому вопросу остается въ меньшинствѣ.

Дмитрій Илларіоновичъ Назаренко. Изъ очень бѣдн. семьи крест. земледѣл. Прошелъ двухкласск. учил. Во время ученья приходилось терпѣть большія лишенія. Благодаря обнаруж. у Д. И. способн ему предложили поступить на казен. счетъ въ учит. семинарію. Это было послѣ 1881 г. Отецъ не согласился, говоря, что „образованные царя убили“; такъ онъ и остался дома. Послѣ воен. службы, которую ему пришлось отбывать на Кавказѣ, Д И. не захотѣлъ оставаться на родинѣ и уѣхалъ снова на Кавказъ. Тамъ онъ скоро получилъ мѣсто лѣсничаго въ одномъ изъ имѣній великихъ князей, а затѣмъ служилъ 9 лѣтъ въ частномъ имѣніи. Послѣ ман. 17 окт.—вернулся на родину и принялъ тамъ дѣятельное участіе въ освободит. движеніи, выясняя своимъ землякамъ ихъ истинныя нужды и причины бѣдности, невѣжества и безправія. Былъ арестов. и заключенъ въ тюрьму. Д. И. хорошо знакомъ съ соціалистическ. программами. Лѣвѣй К. Д. Обладаетъ ораторск. талантомъ.

Харьковская губернія.

Іосифъ Алексѣевичъ Оранскій. Родился въ 1862 году. Крестьянинъ. Надѣла ему не хватало и онъ занимался торговлей и подрядами. Окончилъ уѣздное училище и прошелъ дома курсъ учительской семинаріи. Сдалъ экзаменъ экстерномъ. Однако педагогической дѣятельностью ему заниматься не удалось. Два раза былъ предсѣдателемъ волостного суда. Иногда писалъ въ періодической печати о произволѣ, окружавшемъ его. Называетъ себя прогрессистомъ-народникомъ.

Игнатъ Андреевичъ Стрѣльцовъ, крестьянинъ, 45-ти лѣтъ. Грамотѣ выучился самоучкой. Принималъ участіе въ Русско-Турецкой войнѣ. Въ теченіе 10 лѣтъ избирался въ волостные старшины, бывалъ предсѣдателемъ волост. суда. Безпартійный и, повидимому, даже считаетъ чѣмъ то предосудительнымъ принадлежать къ какой нибудь партіи. Его политическій девизъ: „Только не противъ государя, и по закону".

Харьковская губернія.

Георгій Андреевичъ Фирсовъ. Дворянинъ, родился въ 1850 г. въ Острогожскомъ уѣздѣ. Окончилъ Московскій университетъ по юридическому факультету. Общественную службу началъ съ 1876 г., состоялъ почетнымъ мировымъ судьей, предсѣдателемъ уѣздной управы, уѣзднымъ предводителемъ дворянства и харьковскимъ губернскимъ предводителемъ дворянства. Принималъ участіе въ съѣздахъ губернск. предводителей дворянства и въ дворянской организаціи Краснаго Креста. Внѣпартійн., по убѣжденіямъ близокъ къ программѣ союза 17-го октября.

Херсонская губернія.

Николай Дмитріевичъ Байдакъ, дворянинъ, землевладѣлецъ, родился въ 1850 г. въ Александрійскомъ уѣздѣ. Окончилъ Кіевскій унив. по математическому факульт. и институтъ инженеровъ пут. сообщ. въ СПб. Управляющій Моск.-Виндавской жел. дор. Служилъ земскимъ нач. въ Александрійскомъ уѣздѣ, нѣсколько трехлѣтій былъ уѣзднымъ гласнымъ, состоитъ почетнымъ мировымъ судьей. „Сочувствуетъ партіи демократическихъ реформъ".

Афанасій Михайловичъ Борисовъ, крестьянинъ Елизаветградскаго уѣз., родился въ 1878 г. Окончилъ двухклассное министерское уч. и выдержалъ экзаменъ на право занятія классной должности въ военное время. Состоялъ уполномоченнымъ въ обществѣ по раздачѣ продовольственныхъ ссудъ. Внѣпартійный. Въ члены Государственной Думы избранъ крестьянской куріей.

Сергѣй Тимофеевичъ Варунъ-Секретъ, дворянинъ, родился въ 1868 г. въ Елизаветградскомъ уѣздѣ. Учился въ гимназіи, кадетскомъ корпусѣ и военномъ уч. Занимается сельскимъ хозяйств. Въ 1898 г. былъ избранъ уѣзднымъ гласнымъ, затѣмъ губернскимъ, служилъ предсѣдат. елизаветградской уѣздной земск. упр. Принадлежитъ къ союзу 17 октября.

Дмитрій Степановичъ Горшковъ, дворянинъ, 45 лѣтъ, получилъ университетское образованіе. Земскій гласный, внесшій свѣжую струю въ губернское земское собраніе. Видный дѣятель партіи нар. св., предсѣдатель ея елизаветградскаго комитета. Много поработалъ на внѣпартійныхъ и предвыборныхъ собраніяхъ. Редакторъ закрытой газеты «Голосъ Юга», одного изъ лучшихъ провинціальныхъ органовъ. Членъ многихъ мѣстныхъ культурно-просвѣтительныхъ обществъ. Принадлежитъ къ партіи „Нар. Своб.“

Владимиръ Алексѣевичъ Ильинъ, родился въ Варшавѣ въ 1871 г. Отецъ его служилъ въ полиціи старшимъ околодочн. надзир. Учился въ духовномъ уч. въ Варшавѣ. Служилъ въ качествѣ токаря по желѣзу въ николаевскихъ желѣзнодорожныхъ мастерскихъ. Въ гор. Николаевѣ организовывалъ кружки и союзы рабочихъ и былъ въ нихъ казначеемъ. Называетъ себя внѣпартійнымъ соціалистомъ.

Иванъ Христіановичъ Минхъ, родился въ Одесскомъ уѣздѣ, въ семьѣ поселянъ собственниковъ, бывшихъ нѣмецкихъ колонистовъ, въ 1862 г Окончилъ центральное уч. (по курсу-уѣздн.), занимается сельскимъ хозяйствомъ. Съ 1900 г. служилъ волостнымъ старшиной. Внѣпартійный прогрессистъ.

Александръ Константиновичъ Парамоновъ, предсѣдатель губернск. земск. управы, 45 лѣтъ. Окончилъ константиновское военное уч. Въ херсонскомъ земствѣ служилъ болѣе 16 лѣтъ, сначала въ качествѣ члена, а затѣмъ предсѣдателя губернской упр. Оставилъ должность предсѣдателя вслѣдствіе происшедшихъ принципіальныхъ разногласій съ реакціоннымъ большинствомъ собранія. Одинъ изъ организаторовъ партіи нар. св. въ Херсонск. губ. и предсѣдатель комитета партіи.

Михаилъ Павловичъ Федченко, крестьянинъ Александрійскаго уѣз., родился въ 1869 г. Окончилъ одноклассное уч., занимается сельскимъ хозяйствомъ. Два года былъ сельскимъ писаремъ, девять лѣтъ волостнымъ. Разрѣшеніе аграрнаго вопроса считаетъ самой главной задачей Думы. Внѣпартійный.

Евгеній Николаевичъ Щепкинъ, род. въ Москвѣ въ 1860 г. Окон. нѣмецк.-лютер. школу въ Москвѣ и Моск. унив. по истор.-филол. фак. Состоитъ профес. Новорос. унив. по каѳ. всеоб. истор. Въ 1902 г. приним. уч. въ комис. по преобр. высш. уч. завед., участв. въ академ. союзѣ и двухъ акад. съѣз, проф., принад. къ одес. груп. „освобож."; какъ членъ совѣт. комиссіи унив. Е. Н. прин. уч. въ защ. студен. во время октябр. погромовъ; при этомъ пришлось выдерж. упорную борьбу съ Одес. град. Нейдгардтомъ. Вмѣстѣ съ двумя другими проф. Е. Н. ѣздилъ въ Петер. къ Витте; поѣздка закончилась удален. Нейдгардта. Въ 1905 г. Е. Н. изд. еженед. журн. „За Свободу", пріостановленный съ введеніемъ воен. пол. въ Одессѣ. Организаторъ отдѣл. К. Д. пар. въ Одессѣ и предсѣдатель комитета этого отдѣла. Авторъ ряда статей по сред. исторіи и большого труда „РусскоАвстрійскій союзъ во время семилѣтней войны".

Алексѣй Евсѣевичъ Бабичъ, крестьянинъ Сосницкаго уѣз., родился въ 1865 году. Окончилъ министерское двухклассное уч., служилъ волостнымъ писаремъ, въ казенномъ винномъ складѣ, послѣднее время занимался сельскимъ хозяйствомъ. Въ періодъ освободительнаго движенія устраивалъ митинги, общественныя собранія; по подозрѣнію въ принадлежности къ крестьянскому союзу былъ арестованъ, но вскорѣ за недостаткомъ уликъ выпущенъ изъ тюрьмы. По убѣжденіямъ лѣвѣе констит.-демокр. партіи.

Яковъ Александровичъ Гужовскій, крестьянинъ Нѣжинскаго уѣз., родился въ 1861 г. въ очень бѣдной семьѣ казака земледѣльца. Окончилъ двухклассное министерское уч. и учительскую семинарію. Съ 1880 по 1894 г. былъ сельскимъ учит., затѣмъ страховымъ агентомъ губернск. земства. Одно трехлѣтіе былъ уѣзднымъ гласн. нѣжинскаго земства, но на слѣдующее былъ вычеркнутъ губернаторомъ изъ списка гласн. „9 января 1906, послѣ безрезультатнаго обыска былъ заключенъ въ тюрьму, *что и рѣшило избраніе въ Думу*“. Всѣ выборы (4 степени) прошли въ отсутствіе Я. А. Баллотироваться рѣшилъ въ день выборовъ, когда наканунѣ узналъ, что ему грозитъ высылка въ Тобольскую губ. Вступилъ въ партію нар. св. послѣ избранія въ члены Думы.

Петръ Ивановичъ Куриленко, крестьянинъ Стародубскаго уѣз., родился въ 1861 г. Окончилъ земское уч. Съ 1888 г. состоитъ гласнымъ уѣзд. земства, съ 1897 г. членомъ стародубской уѣзд. земск. упр., съ 1904 гласнымъ губернск. земства. Пользуется большой популярностью среди крестьянъ, какъ стойкій защитникъ ихъ интересовъ. Самой главной и неотложной задачей Думы считаетъ разрѣшеніе аграрнаго вопроса, безъ чего, по его мнѣнію, не можетъ наступить успокоеніе крестьянства. Принадлежитъ къ парламентской трудовой группѣ.

Тимофей Васильевичъ Локоть, родился въ г. Борзнѣ въ 1869 г. въ крестьянской казачьей семьѣ. Окончилъ Кіевскій университетъ, Московскій сельско-хозяйств. институтъ, слушалъ лекціи заграницей. Магистръ сельскаго хозяйства, профессоръ Ново-Александрійскаго института по каѳедрѣ сельскаго-хоз. и лѣсоводства и по каѳ. земледѣлія, уѣздный и губернск. гласный черниговскаго земства. Былъ членомъ „союза освобожденія“, но въ настоящее время въ опредѣл. партійныхъ организац. не участвуетъ. Лѣвѣе конст.-демокр. партіи, сочувствуетъ соц.-демокр. „меньшевикамъ“. При обсужд. аграрн. вопроса заявилъ: „если бы земля перешла въ руки трудящагося населенія безъ выкупа, это было бы лишь актомъ дѣйств. объективной справедливости“. Примкнулъ къ трудовой группѣ.

Алексѣй Алексѣевичъ Мухановъ, дворянинъ, родился въ Константинополѣ въ 1860 г. Среднее образованіе получилъ дома, высшее—въ Петербургскомъ унив. на юридич. факультетѣ. Занимается сельск. хоз. въ своихъ имѣніяхъ. Былъ губернскимъ предвод. дворянства, гласнымъ черниговск. губернск. и новозыбковскаго уѣзд. земствъ съ 1887 по 1905 г., почетнымъ миров. судьей. По полученіи Высочайшаго отвѣта на адресъ черниговскаго губ. земства, представл. въ 1904 г., вышелъ въ отставку со службы губернск. предв. двор. и изъ придворнаго званія (камер.-юнк.). Членъ „союза освобожденія“, членъ центральн. комитета К. Д. партіи, членъ комитета парламентской фракціи, предсѣдатель черниговскаго комитета К. Д. партіи, участникъ всѣхъ городскихъ и земскихъ съѣздовъ.

Логинъ Засимовичъ Остроносовъ, крестьянинъ Суражскаго уѣз., родился въ 1878 г. Грамотѣ обучился дома, до 11 лѣтъ былъ пастухомъ, а съ 13 лѣтъ работалъ въ качествѣ ткача на суконной фабрикѣ Гусева, въ Клинцахъ. Наканунѣ отъѣзда въ Думу Остроносовъ былъ арестованъ казаками во время сходки рабочихъ, собравшихся въ лѣсу для обсужденія своихъ нуждъ; казаки избили рабочихъ и доставили въ посадъ съ веревками на шеѣ; по выясненіи личностей участники сходки были отпущены. Остроносовъ внѣпартійный соціалистъ.

Алексѣй Александровичъ Свѣчинъ, полковникъ гвардіи въ отставкѣ. Родился въ 1865 г. въ Тифлисѣ. Окончилъ Харьковск. унив. по юридич. факультету. Съ 1901 г. предсѣдатель черниговск. губ. земск. управы, гласный черниговск. губернск. и городнянскаго уѣздн. земствъ, почетный мировой судья. За участіе въ московскомъ съѣздѣ по вопросу о сельско-хозяйственныхъ комитетахъ получилъ Высочайшій выговоръ; участвовалъ во всѣхъ городскихъ и земскихъ съѣздахъ, въ съѣздахъ земцевъ-освобожденцевъ. Крупный богатый землевладѣлецъ — высказывается за принудительное отчужденіе земли и за надѣленіе ею въ достаточномъ количествѣ земледѣльцевъ. Принадлежитъ къ К. Д. партіи.

Иванъ Васильевичъ Тарасенко, родился въ казачьей семьѣ Глуховскаго уѣз. въ 1872 г. Окончилъ народное уч., занимается сельскимъ хоз. Былъ сельскимъ старостой, $^1/_2$ года помощн. волостного писаря, $1^1/_2$ года писаремъ волостн. суда. За организацію сходокъ, публичное чтеніе газетъ и разъясненіе манифеста 17 окт. отстраненъ отъ должности писаря волостн. суда. И. В. помѣщалъ корреспонденціи въ кіевскихъ и полтавскихъ газетахъ. По нѣкоторымъ вопросамъ стоитъ лѣвѣе конст.-демокр. партіи.

Черниговская губернія.

Илья Людвиговичъ Шрагъ, родился въ Черниговск. губ. въ 1847 г. Окончивъ гимназію, поступилъ въ Петербургскій унив., откуда съ 3-го курса былъ исключенъ за участіе въ студенч. безпорядк. и высланъ на 5 лѣтъ на родину подъ надзоръ полиціи. По отбытіи надзора сдалъ кандидатскій экзаменъ при Кіевскомъ университетѣ и посвятилъ себя адвокатурѣ и общественной дѣятельности. Съ 1875 г. состоитъ гласнымъ черниговск. городск. думы, черниг. уѣздн. и губернск. земск. собр., членъ губернскаго по земск. и городск. дѣламъ присутствія, членъ многихъ обществ. учрежд., общ. библ. и пр. Принадлежитъ къ украинско-демократич. партіи и партіи „нар. св.“.

Ярославская губернія.

Андрей Михайловичъ Костровъ, крестьянинъ Ростовскаго уѣз. Получилъ низшее образованіе, занимается мелкой торговлей. Одиннадцать лѣтъ служилъ волостнымъ старшиной, два года членомъ уѣздной земской управы, завѣдывалъ ростовскимъ сельскохозяйственнымъ складомъ. Внѣпартійный, примыкающій къ правымъ. Въ члены Государственной Думы избранъ отъ крестьянъ.

Ярославская губернія.

Константинъ Федоровичъ Некрасовъ, племянникъ поэта Некрасова. Родился въ 1873 г., окончилъ кадетскій корпусъ; занимается сельскимъ хозяйствомъ, въ теченіе 5 лѣтъ служитъ земскимъ начальникомъ. Состоялъ губернскимъ и уѣзднымъ земск. гласнымъ, гласнымъ яросл. городск. думы; участвовалъ во всѣхъ (кромъ 1-го) съѣздахъ земскихъ и городскихъ дѣятелей, членъ кружка земцевъ конституціоналистовъ. За общественную и земскую дѣятельность и за исполненіе обязанностей „въ несоотвѣтствіи съ видами правительства“ былъ исключенъ со службы земскаго начальника. Членъ конст.-демократ. партіи съ начала ея образованія.

Дмитрій Аркадьевичъ Скульскій, дворянинъ, родился въ Любимскомъ уѣздѣ въ 1875 г. Окончилъ гимназію и Петербургскій унив. по юридическому факультету. Около 9 лѣтъ служилъ въ минист. юстиціи, изъ нихъ послѣдніе 5 лѣтъ судебн. слѣдов.; съ 1901 г. состоитъ гласн. любимскаго уѣздн. земства, съ 1905 г. гласн. яросл. губ. земства, почетный мировой судья Любимскаго уѣз. За участіе въ рыбинской группѣ партіи нар. св. былъ переведенъ министр. юстиціи безъ прошенія изъ Рыбинска въ Конотопъ, гдѣ вступилъ членомъ въ конотопскую группу партіи нар. св. Въ члены Думы избранъ отъ съѣзда землевладѣльцевъ Любимскаго уѣз.

Ярославская губернія.

Василій Егоровичъ Строгановъ, врачъ вѣдомства министерства путей сообщенія. Окончилъ университ. по медицинскому факультету. Гласный ярославскаго губернскаго земства, почетный мировой судья, предсѣдатель рыбинскаго комитета конституціонно-демократической партіи. Въ качествѣ врача пользуется большой популярностью среди неимущихъ жителей гор. Рыбинска. Выборщикъ отъ съѣзда крупныхъ землевладѣльцевъ Рыбинскаго уѣз. Принадлежитъ къ К. Д. партіи.

Князь Дмитрій Ивановичъ Шаховской, уѣздный предводитель дворянства Угличскаго уѣз Родился въ 61 год, образованіе получилъ въ гимназіи, Московскомъ и Петерб. унив. по юридическому факульт. Студенческіе годы Д. Ив. провелъ въ кружкѣ Ольденбурговъ, Л. А. Обольянинова, В. И. Вернадскаго и А. А. Корнилова. По окончаніи университета Д И. работалъ въ земствѣ сначала въ качествѣ статистика тверск. земства, гдѣ сблизился съ Родичевымъ, Петрунк. и Корсаков., затѣмъ служилъ по выборамъ въ яросл. земствѣ. Участвовалъ въ изданіи ряда брошюръ для народа, стоитъ близко къ издат. „Народное Право“; одинъ изъ иниціаторовъ земскихъ съѣздовъ, одинъ изъ организаторовъ „союза освобожденія“ и партіи „народн. св.“. Избранъ секретаремъ Государственной Думы.

Прибалтійскій край.

Курляндская губернія.

Нисонъ Іосифовичъ Каценельсонъ, родился въ 1862 г. въ купеческой семьѣ г. Бобруйска. Выдержалъ экзаменъ на аттестатъ гимназіи въ Берлинѣ и окончилъ Берлинскій университетъ со степенью доктора философіи. Занимается торговлей. Предсѣдатель еврейскаго колоніальнаго банка. Сіонистъ, помощникъ и другъ Герцля. Принадлежитъ къ констституц.-демократической партіи и еврейской руппѣ.

Янисъ Кристоновичъ Крейцбергъ, крестьянинъ, латышъ, родился въ 1864 г. въ Добленскомъ уѣз. Учился въ митавской гимназіи, вышелъ изъ 6 го класса, выпускной экзаменъ держалъ въ дерптской гимназіи, затѣмъ окончилъ Московскій университетъ по юридическому факультету. Занимался адвокатурой съ 1890 по 1900 г. въ Либавѣ, съ 1901 г. въ Ригѣ, гдѣ былъ и редакторомъ латышскихъ газетъ „Слово“ и „Родина“. Основатель и предсѣдатель „либавскаго общ. изданія латышскихъкнигъ“, основатель и членъ правленія „либавской ссудо-сберегательной кассы“; въ Ригѣ состоялъ предсѣдателемъ „научнаго комитета рижскаго латышскаго общ.“, предсѣдателемъ „отдѣла мореходства имени Вольдемара“. Состоитъ членомъ „латышской группы“, и членъ „союза автономистовъ“.

Курляндская губернія.

Иванъ Христофоровичъ Чаксте, присяжный повѣренный, родился въ Добленскомъ уѣздѣ въ 1859 г. въ земледѣльческой семьѣ. Окончилъ гимназію и Московскій университетъ по юридическому факультету. Предсѣдатель митавскаго латышскаго общества, редакторъ-издатель латышской газеты въ Митавѣ, гласный митавской городской думы. Принадлежитъ къ латышской прогрессивной народной партіи.

Лифляндская губернія.

Арведъ Оттоновичъ Бремеръ, родился въ 1871 г. въ Венденскомъ уѣздѣ. Окончилъ городское уч., занимается земледѣліемъ. Предсѣдатель и членъ правленія со дня основанія лаудонскаго сельско-хозяйственнаго общ., директоръ ссудо-сберегательнаго товарищества. Принадлежитъ къ группѣ латышей и „союзу автономистовъ“.

Лифляндская губернія.

Фридрихъ Петровичъ Гросвальдъ, родился въ 1850 г. въ крестьянской семьѣ. Окончилъ гимназію, былъ въ Дерптскомъ и Петербургскомъ унив., который и кончилъ въ 1875 г. по юридическому факультету. Занимается адвокатурой въ Ригѣ. Съ 1878 г. повѣренный, а съ 1885 г. предсѣдатель рижскаго латышскаго общ., съ 1901 г. гласный городской думы. Принадлежитъ къ латышской конституціонно-демократической партіи.

Карлъ Яковлевичъ Озолинъ.

Лифляндская губернія.

Оскаръ Ивановичъ Рютли, родился въ 1871 г. въ крестьянской семьѣ Юрьевскаго уѣзда. Окончилъ частное уч. зав. въ г. Юрьевѣ и Юрьевскій университетъ по юридическому факультету. Занимается адвокатурой. Предсѣдатель общ. „Тара“, общ. „Ванемуйне“, предсѣдатель ссудо-сберегательнаго товарищества, директоръ взаимнаго кредитнаго общества, почетный членъ нѣсколькихъ общ.. Принадлежитъ къ партіи „народн. св.“. и союза автономистовъ.

Янъ Яновичъ Теннссонъ, родился въ 1868 г. въ крестьянской семьѣ Феллинскаго уѣз. Окончилъ гимназію и Дерптскій университетъ по юридическому факультету. Редакторъ-издатель эстонской ежедневной газеты „Postimees“, предсѣдат. эстонскаго сельско-хозяйств. общ. въ Юрьевѣ, съ 1902 по 1906 г.—городской гласный, организаторъ эстонскихъ сельско-хозяйств. съѣздовъ въ 1899 и 1905 г. г., былъ представителемъ отъ Лифляндіи и Эстляндіи на всероссійской кустарной выставкѣ, представ. отъ эстонскаго сельско-хозяйств. общ. на совѣщаніяхъ о нуждахъ сельскаго-хозяйства, предсѣдателемъ съѣзда представителей эстонскаго народа въ Юрьевѣ въ 1905 г., секретаремъ распорядит. эстонскаго юбилейнаго праздника по поводу 75-лѣтія освобожд. эстов. отъ крѣпостной зависимости и т. д. Принадлежитъ къ эстонской прогрессивной народной партіи.

Эстляндская губернія.

Карлъ Петровичъ Геллатъ, родился въ 1862 г. въ крест. семьѣ Лифляндской губерн. Окончилъ училище свв. Анны въ С.-Петербургѣ и Петербургскій университетъ по юридическому факультету. Былъ предсѣдателемъ гапсальскаго верхняго крестьянскаго суда, а затѣмъ городскимъ судьей въ г. Устюжнѣ. Принималъ участіе во всѣхъ проявленіяхъ общественной жизни эстонскаго народа, почетный членъ эстонскаго общ. трезвости „Кушла“. За устройство въ 1905 г. въ г. Устюжнѣ Новгородской г. „бюро митинтовъ“ и за организацію митинговъ противъ К. П. было возбуждено администраціей обвиненіе въ противоправительственной дѣятельности. Принадлежитъ къ партіи „нар. св.“ и „союзу автономистовъ“.

Августъ Яновичъ Лубби, учитель, родился въ 1877 г. въ крестьянской семьѣ. Окончилъ городское уч., выдержалъ экзаменъ на званіе народнаго учителя. Принималъ участіе во всѣхъ отрасляхъ общественной жизни, касающихся сельскаго населенія, участвовалъ въ сельско-хозяйственныхъ обществахъ, конгрессахъ и пр. Принадлежитъ къ партіи „нар. св.“ и къ союзу автономистовъ.

Царство Польское.

Варшавская губернія.

Маріанъ Киніорскій, дворянинъ. Родился въ 1868 г. въ Радомской губ. Окончилъ гимназію, земледѣльческую академію въ Галиціи и высшую школу политическихъ наукъ въ Парижѣ. Занимается сельскимъ хозяйствомъ въ своемъ имѣніи, совѣтчикъ главной дирекціи земскаго кредитнаго общ. въ Царствѣ Польскомъ, членъ правленія сельско-хозяйств. общ. въ Варшавѣ и многихъ другихъ культурно-экономическихъ учрежденій. Два года состоялъ редакт.-издателемъ польскаго изд. „Экономистъ“, сотрудничалъ въ сельско-хозяйств. газетѣ, помѣстилъ обширную статью о крестьянскомъ земледѣліи, авторъ многихъ статей и рецензій, а также и брошюръ, предназначенныхъ для крестьянъ. Національ-демократъ.

Янъ Карловичъ Загленичный.

Владиславъ Грабскій, род. въ 1874 г. въ помѣщ. семьѣ Варшавск. губ. Окон. гим., былъ на 1-мъ кур. агрономіи въ Галле, оконч. шк. полит. наукъ въ Парижѣ и историч. факул. въ Сорбоннѣ. Ученый и литераторъ; написалъ рядъ статей о крест. вопросѣ, о меліораціяхъ и др., имѣетъ двухъ-томный трудъ „Исторія сельско-хозяйств. общест. 1859—61 г.“, въ которомъ излож. истор. разв. хозяйств. отнош. и крест. дѣла отъ 1807 до 1864 г. Трудъ этотъ на конкурсѣ премированъ изъ кассы Ліяновскаго, какъ самое лучшее историч.-экономич. изслѣдов. за послѣд. четырехлѣтіе. Организат. Варшав. мелиоративнаго тов-а (перваго въ Рос.), пер. въ Царствѣ Польск. крест. сельско-хозяйст. тов. и затѣмъ уѣзд. союза крест. товарищ., учредитель опытной сельско-хозяйств. станціи. За рѣчь объ автоном. Польши, произнесенную на уѣзд. крест. вѣчѣ, былъ арестованъ на 2 недѣли Варшавск. генер. губернат. Принадл. къ польской демократич.-націоналист. партіи.

Францъ Новодворскій, род. въ 1859 г. въ Сувалкской губ. Оконч. гим. и Варшав. унив. по юридическ. факульт. (въ 1880 г.). Быв. редакт. газеты „Варшав. Курьеръ“ литерат., и публицистъ. Авторъ ученаго сочин. на польск. яз. „Новые зак. о ростовщичествѣ“, мног. научн. изслѣдованій, печатав. въ польскихъ „Больш. Энциклопедіи“, „Энцикл. Земледѣлія“, „Варш. Судебн. Газетѣ“, многочисленныхъ журнальныхъ и газет. статей. Учред. и дѣятел. участникъ мног. польск. обществ. учрежденій, участникъ съѣздовъ городск. и земск. дѣят., защитникъ по многимъ выдающ. уголовн. и политическ. процес., между проч. по варшавскому процессу 1885 г. партіи „Пролетаріатъ“. Въ 1899 г. въ качествѣ редакт. „Варшав. Кур.“ былъ арестов. и заключенъ въ Варшавск. цитадель, сидѣлъ въ С-Петерб. въ домѣ предвар. заключ., въ 1903 г. былъ на 3 года высланъ изъ Варшавы. Принадл. къ польской народно-демократ. парт., въ Думѣ—членъ „польск. коло“.

Варшавская губернія.

Графъ Владиславъ Іосифовичъ Тышкевичъ, родился въ 1865 г. въ Виленской губ. Окончилъ въ 1886 г. училище правовѣдѣнія, служилъ мировымъ судьей г. Риги. Состоитъ предсѣдателемъ варшавскаго отдѣла „общества для содѣйствія торговли и промышленности". Съ 1904 г. графъ Тышк. принималъ очень дѣятельное участіе въ освободительномъ движеніи польскаго народа: организовалъ митинги, собранія, участвовалъ въ составленіи революціи и протестовъ противъ администрат. произвола и пр. За свою дѣятельность графъ дважды присуждался къ ссылкѣ въ Архангельскую губернію; первая ссылка была отмѣнена октябрьской амнистіей, вторая по требованію Московскаго съѣзда городскихъ и земскихъ дѣятелей была замѣнена высылкой за границу. Принадлежитъ къ польской народно-демократической партіи.

Калишская губернія.

Іосифъ Антоновичъ Гловинковскій, род. въ 1872 г. въ Слупецкомъ уѣздѣ, Калишской губ., въ семьѣ мѣщанина—хлѣбопашца. Окончилъ начальное учил., занимается сельскимъ хозяйствомъ. За устройство крестьянскихъ просвѣтительныхъ кружковъ и за агитацію по вопросу о введеніи польскаго языка въ гминныхъ управленіяхъ былъ арестованъ калишскимъ губернаторомъ. Принадлежитъ къ польской народно-демократической партіи.

Калишская губернія.

Альфонсъ Ипполитовичъ Парчевскій, род. въ 1850 г. въ Петроковской губ. Окончилъ гимназію и юридическій факультетъ Варшавскаго универс. со степенью магистра права и администраціи. Присяжный повѣренный. Авторъ многихъ сочиненій историческаго, этнографическаго содержанія и по вопросамъ политической экономіи на польскомъ языкѣ, отчасти на серболужицкомъ и нѣмецкомъ; предсѣдатель калишскаго отдѣленія общ. содѣйствія торговлѣ и промышл., музыкальнаго общ. и др., членъ исторической комиссіи академіи наукъ въ Краковѣ. Въ 1905 г. былъ арестованъ, сидѣлъ въ казармахъ и тюрьмѣ, потомъ эмигрировалъ въ Австрію, гдѣ находился до избранія въ члены Думы. Національ-демократъ, принадлежитъ къ „польскому коло".

Іосифъ Александровичъ Сухоржевскій, род. въ 1860 г. въ Слупецкомъ уѣз., въ стар.-дворянской семьѣ (правнукъ Яна Сухорж. послѣдн. калишскаго посла на сеймѣ). Окончилъ гимназію въ Познани, Дерптскій унив. (въ 1882 г.) и Институтъ путей сообщенія (въ 1886г.). До 1893 г. служилъ при постройкѣ Челябинской ж. д., затѣмъ въ качествѣ подрядчика участвовалъ въ постройкѣ Западно-Сибирской, Пермь-Котласской, 2-ой- Екатерининской и Сѣверной-Петерб.-Вятка — желѣзн. дор.; въ настоящее время занимается сельскимъхозяйств. въ своемъ имѣніи. Въ Думѣ принадлежитъ къ „польскому коло" (группа депутатовъ отъ Царства Польскаго).

Кѣлецкая губернія.

Матеушъ Томашевичъ Мантерисъ, крестьянинъ, родился въ 1872 г. въ Мѣховскомъ уѣздѣ. Окончилъ начальное училище, занимается сельскимъ хозяйствомъ, гминный уполномоченный. Въ 1898 г., во время отбыванія воинской повинности въ л.-гвардіи резервномъ пѣхотн. полку былъ заключенъ на мѣсяцъ въ С.-Петербургскую крѣпость за агитацію среди солдатъ, въ апрѣлѣ 1906 г. за участіе въ гминныхъ сходахъ и тайныхъ собраніяхъ крестьянъ былъ арестованъ и просидѣлъ 3 мѣсяца въ Кѣлецкой тюрьмѣ. Принадлежитъ къ польской народно-демократической партіи.

Викторъ Феликсовичъ Яронскій, дворянинъ, родился въ 1870 г. въ г. Кѣльцахъ. Окончилъ Варшавскій университетъ по юридическому факультету, занимается адвокатурой. Принадлежитъ къ польской народно-демократической партіи.

Ломжинская губернія.

Иванъ Семеновичъ Гарусевичъ, родился въ 1865 г. въ г. Ломжѣ, въ бѣдной семьѣ чиновника. Окончилъ съ медалью гимназію и Варшавскій универс. по медицинскому факультету, занимается врачебной практикой въ г. Островѣ. Предсѣдатель островскаго вольно-пожарнаго общ., одинъ изъ основателей и предсѣд. мѣстнаго благотворит. общ., членъ совѣта и одинъ изъ основателей взаимнаго ссудосберегательн. общ., членъ крестьянскаго кружка, земледѣльческ. общ., гигіеническаго, кассы взаимопомощи врачей и др; сотрудникъ нѣкоторыхъ польскихъ газетъ. Въ 1884 г. былъ исключенъ изъ университета, а въ 1906 г. привлекался къ административному слѣдствію по политическому дѣлу. Принадлежитъ къ польской народно-демократической партіи, членъ „польскаго коло“ въ Думѣ.

Александръ Эдмундовичъ Крестовскій (Христовскій), дворянинъ, родился въ Гродненской губ. въ 1858 г. Окончилъ гимназію и Петербургскій унив. по юридическому факультету. Присяжный повѣренный. Состоялъ много лѣтъ предсѣдателемъ мѣстн. благотворительн. обществъ, вольно-пожарнаго, гребного и др., принималъ дѣятельное участіе въ прогрессивно-національномъ движеніи польскаго общества, особенно видную роль игралъ во время „школьнаго кризиса“. Принадлежитъ къ польской демократической партіи, членъ „польскаго коло“ и „союза автономистовъ“.

Бронисла́въ Густа́вовичъ Малевскій, дворянинъ, родился въ Кутаисѣ въ 1874 г. Окончилъ Петербургскій унив. по естественному факультету и Варшавскій унив. по медицинскому факул. Врачъ. Принималъ дѣятельное участіе въ культурныхъ общественныхъ учрежденіяхъ Люблинской губ., основалъ мѣстный музей, завѣдывалъ корзиночной школой, состоялъ членомъ правленія товарищест. мелкаго крестьянскаго кредита, принималъ участіе въ нелегальной работѣ, направленной къ національному самоопредѣленію польскаго народа. Принадлежитъ къ польской національно-демократической партіи.

Іосифъ Ивановичъ Наконечный, крестьянинъ, родился въ 1879 г. въ Ново-Александрійскомъ уѣз. Образованіе получилъ дома, занимается земледѣліемъ и плотничествомъ. Принималъ участіе въ просвѣтительной дѣятельности и въ національно-прогрессивномъ движеніи своего народа, одинъ изъ виднѣйшихъ дѣятелей крестьянскаго движенія въ Польшѣ, участникъ и организаторъ крестьянскаго съѣзда въ Варшавѣ въ декабрѣ 1905 г. Былъ три раза арестованъ, сосланъ по политическому процессу на 3 года, но въ 1905 г. амнистированъ и вернулся на родину до конца срока. Принадлежитъ къ польской національно-демократической партіи, къ „крайней лѣвой“ ея фракціи.

Янъ-Станиславовичъ Стедкій, род. въ 1871 г. въ Любартовскомъ уѣздѣ. Окончилъ гимназію, Варшавскій университетъ по медицинскому факультету, былъ вольнослушателемъ на философскомъ факультетѣ въ Боннѣ. Литераторъ, авторъ труда „общія основанія политической экономіи“, сотрудникъ газетъ „Глосъ“, „Экономистъ“. Въ 1891 г. былъ заключенъ на два мѣсяца въ цитадель. Принадлежитъ къ польской національно-демократической партіи.

Юлій Викторовичъ Флерковскій, дворянинъ, родился въ 1856 г. въ Кіевской губ. Окончилъ кіевскую гимназію и Петербургскій универс. по юридическому факультету (административное отдѣленіе). Директоръ общества „союза винокуренныхъ владѣльцевъ Царства Польскаго“, совѣтникъ главной дирекціи земскаго кредитнаго общ., вице-предсѣдатель люблинскаго сельско-хозяйственнаго общества. Авторъ многихъ докладовъ по вопросамъ организаціи земледѣльческой промышленности, сотрудникъ мѣстныхъ польскихъ повременныхъ изданій. Націоналистъ.

Тадеушъ Юліановичъ Валицкій, дворянинъ, родился въ 1863 г. въ Ласкомъ уѣздѣ. Окончилъ реальное уч. и Новоалександрійскій сельскохозяйственный институтъ, по сельскохозяйств. отд., въ 1882 г. былъ удаленъ изъ института и высланъ на родину подъ надзоръ полиціи; занимается сельскимъ хозяйствомъ въ собственномъ имѣніи. Въ теченіе 12 лѣтъ былъ гминнымъ уполномоченнымъ, въ теченіе 10 лѣтъ состоялъ совѣтникомъ земскаго кредитнаго общества, входилъ въ составъ членовъ разныхъ общественныхъ комиссій. Національ.-демократъ, не входящій въ составъ партіи.

Бронисла́въ Адамовичъ Грабя́нскій, родился въ 1872 г. въ мѣщанской семьѣ Бендинскаго уѣз. Учился въ гимназіи, но вышелъ изъ 4-го класса. Служилъ гравировщикомъ на бумаго-прядильной фабрикѣ акціонернаго общ. „Заверце". Дѣятельный членъ народнаго рабочаго союза. Принадлежитъ къ „крайней лѣвой" фракціи польской національно-демократической партіи.

Іеронимъ Ивановичъ Кондратовичъ, горный инженеръ, родился въ 1846 г. въ Сандомирѣ, Радомской г. Окончилъ гимназію, Варшавскую главную школу со степенью магистра естественныхъ наукъ и горный институтъ въ Петербургѣ (въ 1871 г.). До 1887 г. работалъ на каменноугольныхъ копяхъ Донецкаго бассейна, съ 1887 по 1899 г. занималъ должность окружного инженера I-го горнаго округа Царства Польскаго и одновременно читалъ горное искусство въ Домбровскомъ горномъ училищѣ. Въ 1899 г. вышелъ въ отставку и поступилъ въ горнопромышл. общ. „Сатурнъ", директоромъ котораго онъ нынѣ, состоитъ. Авторъ двухтомнаго труда „Горное Искусство" и на польскомъ яз. „Gornictwo" (2 тома). Принадлежитъ къ польской національно-демократической партіи.

Збигневъ Здиславовичъ Падеревскій, дворянинъ, врачъ. Родился въ 1864 г. въ г. Люблинѣ. Окончилъ гимназію и Варшавскій унив. по медицинскому факультету. Съ 1890 по 1899 г. состоялъ врачемъ уѣздной больницы въ г. Равѣ, Петроковск. губ., съ 1899 г.—въ больницѣ горнопромышленнаго общества „Сатурнъ". Съ 20 лѣтъ былъ членомъ народно-демократической партіи (примыкая къ лѣвой фракціи), занимался просвѣщеніемъ и организаціей рабочихъ и крестьянъ. Былъ много разъ подъ слѣдствіемъ по политическимъ дѣламъ, ни не разу не былъ арестованъ. Принадлежитъ къ польской національно-демократической партіи.

Петроковская губернія.

Антонъ Мартиновичъ Ржондъ, врачъ, родился въ 1865 г. въ Люблинскомъ уѣздѣ, въ крестьянской семьѣ. Окончилъ гимназію и Варшавскій университетъ по медицинскому факультету. Энергичный дѣятель на почвѣ борьбы съ алкоголемъ и безграмотностью, организаторъ ссудо-сберегательной кассы для ремесленниковъ и рабочихъ, крестьянскаго мелкоземельнаго общ., рабочихъ кружковъ съ цѣлью защиты экономическихъ и національныхъ интересовъ. Авторъ ряда статей по практической медицинѣ и гигіенѣ. Принадлежитъ къ польской народно-демократической партіи. Депутатъ отъ г. Лодзи.

Ксендзъ Маріанъ-Леонъ Яновичъ Фульманъ, родился въ 1866 г. Окончилъ гимназію, рим.-кат. церковн. семинарію и академію со степенью магистра богословія. Настоятель прихода, профессоръ римско-католич. духовн. семинар., редакторъ богословскаго журнала „Пастырскія Вѣдомости“ въ Петроковѣ, авторъ многихъ богословскихъ произведеній на польскомъ яз.; принималъ дѣятельное участіе въ христіанскихъ соціальныхъ организаціяхъ Царства Польскаго. За національную и священническую дѣят. въ Влоцлавскѣ, Ковалѣ и Петроковѣ подвергался постояннымъ гоненіямъ со стороны администраціи. Въ 1894 г. былъ высланъ на 5 лѣтъ въ Нижній-Новгородъ съ лишеніемъ права преподав. въ учебн. заведеніяхъ, въ 1896 г. амнистированъ, но фактически права преподав. не получилъ, не смотря на настойчивыя просьбы объ этомъ Влоцлавскаго епископа. Принадлежитъ къ польской національно-демокр. партіи и большой сторонникъ христіан. демокр. по программѣ папы Льва XIII и Пія X.

Радомская губернія.

Іосифъ Викентьевичъ Островскій, крестьянинъ Опочненскаго уѣз., родился въ 1868 г. въ Бржезинскомъ уѣздѣ. Окончилъ начальное гминное училище, занимается земледѣліемъ, работаетъ каменщикомъ. Два раза былъ арестованъ и сидѣлъ въ тюрьмѣ, первый разъ по распоряженію радомскаго губернатора за ходатайство по крестьянскимъ дѣламъ, второй—за агитацію по вопросу о введеніи въ гминахъ польскаго языка. Принадлежитъ къ польской національно-демократической партіи.

Іосифъ Владиславовичъ Свежинскій, дворянинъ, родился въ Опатовскомъ уѣздѣ въ 1868 г. Окончилъ гимназію и Варшавскій университетъ по медицинскому факультету. По окончаніи университета 4 года занимался въ Варшавѣ врачебной практикой, затѣмъ—сельскимъ хозяйствомъ. Принималъ участіе въ организаціи крестьянскихъ земельныхъ обществъ, въ управленіи сельско-хозяйственнаго общества въ Радомѣ и пр. Помѣщалъ статьи въ медицинскихъ журналахъ, написалъ статью о жилищахъ сельско-хозяйственныхъ рабочихъ. Принадлежитъ къ польской національно-демократической партіи.

Сувалкская губернія.

Іосифъ Михайловичъ Гирнюсъ, крестьянинъ Маріампольскаго уѣз., родился въ 1876 г. Окончилъ начальное уч., все время старается пополнить знанія путемъ самообразованія. Занимается сельскимъ хозяйствомъ. За пропаганду и агитацію среди крестьянъ былъ арестованъ въ административномъ порядкѣ и просидѣлъ въ кальварійской тюрьмѣ 3½ мѣсяца. Внѣпартійный, сочувствующій конституціонно-демократической партіи.

Петръ Іосифовичъ Витковскій, инженеръ, литовецъ, родился въ крестьянской семьѣ въ Кальварійскомъ уѣздѣ въ 1874 г. Окончилъ Московскій университетъ и Техническое училище. Занимается технической дѣятельностью на частной службѣ. Внѣпартійный.

Сѣдлецкая губернія.

Іосифъ Андреевичъ Блыскошъ, крестьянинъ, родился въ 1876 г. Окончилъ сельское уч., занимается земледѣліемъ. За храненіе нелегальной литературы находился подъ слѣдствіемъ въ 1897 г. Принадлежитъ къ польской народно-демократической партіи.

Богданъ Генриховичъ Залевскій, дворянинъ, родился въ Подольской губ. въ 1873 г. Окончилъ техническій институтъ въ Жемблю и университетъ въ Люттихѣ. Занимается сельскимъ хозяйствомъ, состоитъ членомъ въ нѣсколькихъ сельско-хозяйственныхъ и экономическихъ обществахъ, директоръ сѣдлецкаго общества взаимнаго кредита. Сотрудникъ нѣсколькихъ польскихъ журналовъ, авторъ многихъ брошюръ экономическаго содержанія; принадлежитъ къ польской народно-демократической партіи.

Дополненія.

Витебская губернія.

Петръ Игнатьевичъ Пересвѣтъ-Солтанъ. Родился въ дворянской семьѣ Гомельскаго уѣз. въ 1866 г. Окончилъ гимназію и Московскій унив. по физико-математич. факультету. Занимается сельск. хоз. въ своемъ имѣніи, имѣетъ крупную мукомольную мельницу. Былъ земскимъ гласнымъ витебскаго губ. земства, принималъ участіе въ дѣятельности мѣстныхъ общественныхъ учрежденій. Внѣпартійный, но по убѣжденіямъ близко стоитъ къ партіи нар. своб. Принадлежитъ къ парламентской фракціи союза автономистовъ.

Богданъ Брониславовичъ Шахно, дворянинъ, родился въ Двинскомъ уѣздѣ въ 1868 г. Окончилъ гимназію и Дерптскій универс. по юридическому факультету. Съ 1903 г. земскій гласный двинскаго земства, съ 1904 г. почетный членъ общества витебскихъ сельскихъ хозяевъ. Принималъ дѣятельное участіе въ предвыборной агитаціи и прошелъ въ члены значительнымъ большинствомъ голосовъ. Принадлежитъ къ территоріальной группѣ депутатовъ С.-З. и Ю.-З. края.

Волынская губернія.

Дмитрій Федоровичъ Андро, сынъ французскаго эмигранта. Родился въ С.-Петербургѣ въ 1870 г., окончилъ пажескій корпусъ, былъ на военной службѣ, въ 1897 г. вышелъ въ отставку и съ тѣхъ поръ занимается сельскимъ хозяйствомъ. Уѣздный предводитель дворянства (съ 1897 г.). По убѣжденіямъ близокъ къ партіи демократическихъ реформъ, хотя въ число членовъ ея и не входитъ.

Михаилъ Евгеніевичъ Журавскій, дворянинъ, родился въ 1870 г. въ Херсонской губерніи. Окончилъ реальное училище и Николаевское инженерное, занимается сельскимъ хозяйствомъ. Съ 1901 г. состоитъ предсѣдателемъ староконстантиновскаго сельско-хозяйств. общества; почетный мировой судья. Внѣпартійный, расходящійся съ партіей народной свободы въ аграрномъ вопросѣ.

Волынская губернія.

Фурманъ, Артемій Григорьевичъ, крестьянинъ-малороссъ, 37 лѣтъ. Ветеринарный фельдшеръ, занимается земледѣліемъ. Безпартійный прогрессистъ.

Воронежская губернія.

Матвѣй Михайловичъ Торшинъ, 31 г., сл. Падовской, Задонскаго уѣз., волостной писарь Грязновской вол. Имѣетъ маленькій въ 2 дес. на душу надѣлъ. Внѣпартійный.

Гродненская губернія.

Моисей Яковлевичъ Острогорскій.

Біографія помѣщена на страницѣ 23.

Область Войска Донского.

Иванъ Николаевичъ Ефремовъ. Родился въ Харьковѣ въ 1887 г. въ казачьей дворянской семьѣ. Окончилъ новочеркасскую гимназію и Московскій унив. по математическому факультету. Занимается сельскимъ хозяйствомъ; организаторъ мѣстныхъ сельско-хозяйств. общ., въ значительной мѣрѣ способствовавшихъ пробужденію самодѣятельности въ средѣ мелкихъ хозяевъ казаковъ и крестьянъ. Служилъ по выборамъ мировымъ судьей, членомъ крест. присутствія отъ министерства юстиціи, предсѣд. съѣзда мировыхъ судей, почетнымъ попечителемъ гимназіи. Принадлежитъ къ Донской прогрессивной партіи (среднее между «союзомъ 17 октября» и партіей «народн. своб.»). Выборщикъ отъ землевладѣльцевъ.

Область Войска Донского.

Федоръ Дмитріевичъ Крюковъ. Получилъ высшее образованіе. Преподаватель, сотрудникъ „Русскаго Богатства“. Принадлежитъ къ лѣвому крылу к.-д. партіи.

Калужская губернія.

Константинъ Власьевичъ Лагутинъ, крестьянинъ Лихвинскаго уѣз., род. въ 1865 году. Окончилъ земское училище, до 21 года занимался земледѣліемъ, затѣмъ служилъ приказчикомъ, волостнымъ писаремъ и послѣднее время волостнымъ старшиной. Принадлежитъ къ партіи народной свободы.

Кіевская губернія.

Станиславъ Александровичъ Горватть, дворянинъ. Окончилъ въ 1890 г. императорское уч. правовѣдѣнія, занимается сельскимъ хозяйствомъ въ своемъ имѣніи. Съ 1903 г. состоитъ гласнымъ кіевскаго земства, членъ совѣта кіевскаго сельско-хозяйств. общества, принималъ участіе и въ другихъ кіевскихъ культурно-просвѣтительныхъ обществахъ. Принадлежитъ къ польской территоріальной группѣ С. З. и Ю.-З. края.

Аркадій Федоровичъ Гробовецкій. Родился въ 1865 г. въ крестьянской семьѣ Сквирскаго уѣзда. Обучался дома. Занимался земледѣліемъ, служилъ на желѣзной дорогѣ оберъ-кондукторомъ и на постройкахъ Новоселицкой вѣтки, отъ Андинска до Ташкента и Маньчжурской ж. дор. Среди мѣстнаго населенія устраивалъ бесѣды по общественнымъ вопросамъ, читалъ крестьянамъ книги, газеты и журналы. Принадлежитъ къ украинской народной партіи.

Кіевская губернія.

Генрихъ Ивановичъ Здановскій, родился въ Вильнѣ въ 1881 г. въ дворянской семьѣ (отецъ убитъ во время польскаго возстанія въ 1883 г. и имѣніе его было конфисковано). Образованіе получилъ среднее дома, высшее въ Кіевскомъ унив. въ качествѣ вольнослушателя на юридическомъ фак. Окончить университ. не удалось, такъ какъ въ 1882 г. Г. И. былъ исключенъ безъ права поступленія въ высшія уч. зав. Занимается сельск. хозяйств. на арендуемой землѣ и имѣетъ крупный сахарный заводъ. Членъ правленія всероссійскаго общ. сахарозаводчиковъ, принималъ дѣятельное уч. въ сельско-хозяйств. и сахаропромышленныхъ губернскихъ комиссіяхъ. Два раза подвергался аресту: первый разъ въ 1881 г. въ Вильнѣ, второй — въ 1882 г. въ Одессѣ. Принадлежитъ къ партіи нар. св. и къ группѣ депутатовъ С.-З. и Ю.-З. края.

Евгеній Густавовичъ Шольцъ, дворянинъ, родился въ 1863 г. Окончилъ военную гимназію, Михайловско-артиллерійское уч. и военно-юридическую академію. Служилъ членомъ уманскаго окружного суда. Въ теченіе 15 лѣтъ принималъ участіе въ культурно-просвѣтительной дѣятельности, сначала въ Красноярскѣ, затѣмъ въ Умани; состоялъ предсѣдателемъ и членомъ въ обществахъ грамотности, библіотекахъ, сельско-хозяйств. общ. и пр.; живя въ Сибири, сотрудничалъ въ мѣстныхъ газетахъ. Два раза подвергался обыскамъ. Принадлежитъ къ партіи народной свободы.

Кіевская губернія.

Андрей Федотовичъ Филоненко, крестьян.-малоросъ; получилъ низшее образованіе, занимается сельскимъ хозяйствомъ, на выборахъ прошелъ при поддержкѣ членовъ партіи „нар. св.“, такъ какъ по политическимъ воззрѣніямъ стоитъ близко къ этой партіи.

Курская губернія.

Вячеславъ Евгеньевичъ Якушкинъ. Родился въ 1856 году. Внукъ декабриста и сынъ извѣстнаго юриста-этнографа. Окончилъ Московск. универс. и былъ при немъ оставленъ. Читалъ необязательные курсы. Участвовалъ во многихъ прогрессивныхъ журналахъ и газетахъ, гдѣ помѣщалъ статьи историческія и историко-литературныя, а также по вопросамъ народнаго просвѣщенія и по земскому дѣлу. За рефератъ объ общ. взглядахъ Пушкина былъ высланъ въ Ярославль. Съ 1889 г. принималъ очень дѣятельное участіе въ земской дѣятельности, какъ губернскій гласный. Былъ энергичнымъ членомъ „союза освобожденія“ и „союза земскихъ конституціоналистовъ“. Редакторъ газеты „Народное Дѣло“, принадлежитъ къ партіи К. Д.

Минская губ.

Петръ-Маріанъ Петровичъ Массоніусъ. Родился въ 1862 г. въ дворянской семьѣ Новогрудскаго уѣз. Окончилъ гимназію, Варшавскій универс. по математическ. факульт. и Лейпцигскій, гдѣ получилъ степень доктора философіи. Литературная дѣятельность П. П. выразилась въ рядѣ статей по философіи, эстетической критикѣ, педагогикѣ, школьному дѣлу, по вопросамъ общественнымъ и политическимъ (на польскомъ языкѣ). Былъ редакторомъ ежемѣсячнаго литерат.-критическаго изданія „Книжка“ и газетъ: „Варшавской газеты“, пріостановленной по суду, и замѣнившей ее газеты „Реформа“. Ни къ какой партіи себя не причисляетъ, наиболѣе близкой своему направленію считаетъ партію „демократическихъ реформъ“. Членъ союза автономистовъ.

Саратовская губ.

Сергѣй Андреевичъ Котляревскій, дворянинъ. Родился въ Москвѣ въ 1873 году. Окончилъ гимназію и Московскій университетъ по историко-филологическому факультету. Приватъ-доцентъ Московск. унив. по каѳедрѣ всеобщей исторіи; докторъ всеобщей исторіи. Гласный балашевскаго уѣздн. и саратовскаго губернск. земствъ; публицистъ, сотрудникъ «Полярн. звѣзды» и пр. Имѣетъ научные труды: «Французскій орденъ и римская курія» и «Ламене и новѣйшій католицизмъ», рядъ мелкихъ статей по конституціонному праву. Членъ-учредитель партіи нар. св., членъ центральнаго комитета.

Полтавская губ.

Иванъ Николаевичъ Присецкій. Крупный землевладѣлецъ. Родился въ 1858 г. Окончивъ кадетск. корпусъ, прошелъ инженерное училище, поступилъ вольнослушателемъ въ Кіевск. унив. Сдружился тамъ съ Драгомановымъ, скоро былъ арестованъ, пробылъ 2 года въ тюрьмѣ и отбылъ 5-лѣтнюю ссылку въ Восточной Сибири; по возвращеніи оттуда сталъ служить по земскимъ выборамъ и занялъ мѣсто въ прогрессивно-оппозиціонной части земскаго собранія. Былъ въ теченіе нѣсколькихъ лѣтъ губернскимъ гласнымъ. При Плеве сидѣлъ въ зеньковской тюрьмѣ за вредное направленіе. Принадлежитъ къ К.-Д. партіи.

Черниговская губ.

Николай Николаевичъ Миклашевскій, дворянинъ, родился въ Черниговѣ въ 1860 г. Окончилъ гимназію и Московскій унив. по юридич. факульт. Былъ членомъ Харьковскаго окружн. суда, 2 марта 1906 г. уволенъ дисциплинарн. присутств. сената за участіе въ освободительномъ движеніи, тотчасъ же былъ принятъ въ сословіе присяжн. повѣр. харьковск. судебн. палаты. Былъ предсѣдат. харьковск. группы „союза освобожденія“ и харьковск. группы конституц.-демокр. партіи. Во время преній по поводу адреса требовалъ включенія въ него вопроса о преданіи суду администраціи. Принадлежитъ къ лѣвому крылу партіи „нар. св.“.

Алфавитный указатель.

	стр.
Я. А. Абрамовъ, Каз. г.	28
А. П. Аверьяновъ, Астр. г.	5
А. Ѳ. Аладьинъ, Симб. г.	72
К. К. Александровичъ, Вил. г.	8
И. П. Алексинскій, Влад. г.	11
П. Д. Алехинъ, Орл. г.	51
С.-Г. Ш. Алкинъ, Каз. г.	29
А. А. Андреевъ, Сам. г.	67
Н. Н. Андреевъ, Волг. г.	13
А. П. Андреяновъ, Симб. г.	73
Д. Ѳ. Андро, Волын. г.	106
С. В. Аникинъ, Сар. г.	70
И. И. Антоновъ, Перм. г.	55
М. П. Араканцевъ, Обл. В. Дон.	23
И. В. Арсеновъ, Ряз. г.	65
К. И. Аѳанасьевъ, Обл. В. Дон.	24
А. В. Африкантовъ, Олон. г.	49
А. Х. Ахтямовъ, Уф. г.	85
Л. Ѳ. Бабенко, Екатерин. г.	26
А. Е. Бабичъ, Черн. г.	93
Г. С. Бадашминъ, Каз. г.	29
Н. Д. Байдакъ, Херс. г.	90
С. П. Балахонцевъ, Уф. г.	86
В. Ѳ. Балясниковъ, Сам. г.	67
Кн. С. М. Баратаевъ, Симб. г.	73
Ѳ. Г. Бариновъ, Влад. г.	11
В. С. Баршевъ, Моск. г.	43
В. И. Бей, Подол. г.	58
И. С. Бибиковъ, Орл. г.	51
Н. И. Бирюковъ, Вят. г.	19
І. А. Блыскошъ, Сѣдл. г.	105
П. Н. Бобровникъ, Волын. г.	14
Д. Г. Богатинъ, Сам. г.	67
П. И. Богачъ, Бессар. г.	6
С. И. Бондаревъ, Сар. г.	70
А. М. Борисовъ, Херс. г.	91
П. С. Борисовъ, Ворон. г.	16
Я. В. Борисовъ, Ставр. г.	78
Н. А. Бородинъ, Урал. обл.	85
С. К. Бочаровъ, Тамб. г.	80
В. Е. Брагинъ, Перм. г.	
Л. М. Брамсонъ, Ков. г.	34
А. О. Бремеръ, Лифл. г.	97
Г. Я. Брукъ, Вит. г.	10
И. Д. Бугровъ, Нижегор. г.	46
Ѳ. Е. Бусловъ, Могил. г.	41
П. А. Быстровъ, С.-Петер. г.	77
И. Д. Бычковъ, Уф. г.	86
Д. В. Бѣлоусовъ, Олон. г.	49
Н. Ѳ. Бѣляшевскій, Кіев. г.	31
Т. А. Валигурскій, Кѣлец. г.	101
Т. Ю. Валицкій, Петрок. г.	101
С. Т. Варунъ-Секретъ, Херс. г.	91
А. В. Васильевъ, Каз. г.	29
Д. В. Васильевъ, Новгор. г.	47
И. М. Васильевъ, Обл В. Дон.	24
Я. О. Вигура, Радом. г.	
А. А. Видмеръ, Бессар. г.	6
М. М. Винаверъ, С.-Петербургъ.	75
П. І. Витковскій, Сувал. г.	105
В. С. Вихаревъ, Вят. г.	19
И. И. Вишневскій, Минск. г.	40
П. Ѳ. Воздвиженскій, Тамб. г.	
П. Л. Вознюкъ (Базелюкъ), Волын. г.	14
А. Н. Возовикъ, Екатер. г.	26
А. О. Волковичъ, Вит. г.	10
Г. В. Волковъ, Перм. г.	55
Т. О. Волковъ, Смол. г.	74
Кн. Н. С. Волконскій, Ряз. г.	65
Е. М. Ворсобинъ, Ряз. г.	65
В. Ѳ. Враговъ, Пенз. г.	53

	стр.
С. С. Выдринъ, Оренб. г.	49
З. И. Выровой, Кіев. г.	32
А. Г. Вязловъ, Кіев. г.	32
Кн. Г. Г. Гагаринъ, Моск. г.	43
И. В. Галецкій, Арханг. г.	5
И. С. Гарусевичъ, Ломж. г.	101
А. А. Гвоздевъ, Тульс. г.	
Гр. П. А. Гейденъ, Псков. г.	64
К. П. Геллатъ, Эстлянд. г.	98
М. Н. Герасимовъ, Каз. г.	29
М. Я. Герценштейнъ, Москва.	45
І. М. Гирнюсъ, Сувалк. г.	105
І. А. Гловинковскій, Калишск. г.	100
И. Г. Гнатенко, Подол. г.	58
И. П. Голиковъ, Орлов. г.	52
С. А. Горваттъ, Кіев. г.	
П. Д. Гороховъ, Костр. г.	36
Д. С. Горшковъ, Херс. г.	91
Д. Г. Гостевъ, Ряз. г.	65
М. С. Готовецкій, Вилен. г.	9
С. И. Готовчицъ, Мин. г.	108
А. Ѳ. Гробовецкій, Кіев. г.	103
Б. А. Грабіянскій, Петрок. г.	
Вл. Грабскій, Варш. г.	99
В. Н. Грамматчиковъ, Перм. г.	55
Н. А. Гредескулъ, Харьк. г.	88
А. Г. Гринюкъ, Волын. г.	14
М. Н. Гринцевичъ, Вилен. г.	9
Ф. П. Гросвальдъ, Рига.	97
Гр. В. М. Грохольскій, Волын. г.	
М. К. Гудилинъ, Курск. г.	37
Я. А. Гужовскій, Черниг. г.	93
В. И. Гума, Бессар. г.	7
Г. В. Гутопъ, Уф. г.	86
М. Д. Деларю, Харьк, г.	88
А. В. Демидовъ, Владим. г.	12
А. К. Демяновичъ, Бессар. г.	7
С.-г. С. Джантюринъ, Уф. г.	86
Б. Д. Диденко, Харьк. г.	88
Я. Е. Дитцъ, Сарат. г.	70
Н. Ѳ. Добротворскій, Перм. г.	
Кн. П. Д. Долгоруковъ, Курск. г.	37
В. И. Долженковъ, Курскъ.	38
Кн. І. Э. Друцкой-Любецкій, Мин. г.	40
Ѳ. И. Дубовикъ, Полт. г.	61
М. Ѳ. Дьяченко, Полт. г.	61
П. Е. Дюмаевъ, Пенз. г.	54
Н. Ѳ. Езерскій, Пенз. г.	54
М. М. Ерогинъ, Гродн. г.	22
А. В. Еропкинъ, Ряз. г.	66
П. А. Ершовъ, Каз. г.	30
И. Н. Ефремовъ, Обл. В. Дон.	107
Н. В. Жигиль, Полт. г.	61
И. В. Жилкинъ, Сарат. г.	71
М. М. Жуковскій, Гродн. г.	92
М. Е. Журавскій, Волын. г.	106
И. К. Заболотный, Подол. г.	58
Я. К. Загленичный, Варш. г.	99
Д. И. Зайцевъ, Орл. г.	52
Б. Г. Залевскій, Сѣдл. г.	105
Гр. М. Ѳ. Замойскій, Любл. г.	
И. В. Замысловъ, Костр. г.	36
Г. И. Здановскій, Кіев. г.	109
А. В. Зеленинъ, Перм. г.	56
М. Е. Земцовъ, Екатерин. г.	26
Ѳ. М. Зиновьевъ, Ворон. г.	16
И. А. Зубковъ, Нижегор. г.	46
Л. Г. Зубченко, Кіев. г.	32
Ѳ. Е. Иваницкій, Харьк. г.	88
К. И. Игнатьевъ, Псков. г.	64
В. А. Ильинъ, Херс. г.	91

	стр.
Т. И. Ильинъ, Псков. г.	64
Я. В. Ильинъ, Моск. г.	44
Я. К. Имшенецкій, Полт. г.	62
А. С. Исаковъ, Перм г.	56
А. Е. Исуповъ, Арханг. г.	5
Г. Б. Іоллосъ, Полт. г.	62
К. Ѳ. Казиміръ, Бессар. г.	7
П. В. Кальяновъ, Сарат. г.	71
С. С. Караванновъ, Новгор. г.	48
В. Е. Карандашевъ, Твер. г.	82
Н. И. Карѣевъ, С.-Петербургъ.	76
Н. І. Каценельсонъ, Курлянд. г.	96
М. А. Квасковъ, Смолен. г.	74
Е. И. Кедринъ, С.-Петербургъ.	76
П. П. Кириленко, Полт. г.	62
М. С. Киселевъ, Пенз. г.	54
С. Н. Кобаргинъ, Тамбов. г.	
М. М. Ковалевскій, Харьк. г.	89
Н. Н. Ковалевскій, Харьк. г.	89
Ѳ. Ѳ. Кокошкинъ, Москва.	45
Н. А. Колпаковъ, С.-Петерб. г.	77
М. Г. Коммиссаровъ, Влад. г.	12
І. И. Кондратовичъ, Петроков. г.	103
С. П. Кондрашукъ, Гроднен. г.	22
А. В. Концевичъ, Волын. г.	—
В. А. Кореньковъ, Могил. г.	42
С. М. Корнильевъ, Вятск. г.	19
И. А. Корсаковъ, Новг. г.	48
И. И. Косаренчукъ, Под. г.	58
А. М. Костровъ, Ярос. г.	95
Г. Н. Костромитиновъ, Сам. г.	67
С. А. Котляревскій, Сар. г.	110
Г. И. Крамаренко, Вор. г.	16
Я. К. Крейцбергъ, Курлян. г.	96
А Э. Крестовскій (Христовскій), Ломжин. губ.	101
Ф. А. Кругликовъ, Ворон. г.	16
И. М. Крукъ, Подольск. г.	59
М. М. Круткинъ, Самар. г.	68
П. П. Крыловъ, Самара	68
С. С. Крымъ, Таврич. г.	79
Бар. А. А. Крюднеръ-Струве, Моск. г.	44
Ф. Д. Крюковъ, Обл. В. Донскаго	108
І. І. Кубилисъ, Ковен. г.	35
И. И. Кузнецовъ, Смол. г.	74
И. О. Кузнецовъ, Вятск. г.	19
В. Д. Кузьминъ-Караваевъ, Твер. г.	82
М. Е. Кукановъ, Орл. г.	53
С. В. Кулаковъ, Обл. В. Дон.	24
Д. С. Куликовъ, Тульск. г.	84
М. Ѳ. Куликовъ, Астрахань.	5
М. И. Куликовъ, Обл. В. Дон.	24
П. П. Куриленко, Черн. г.	93
Е. Я. Куркинъ, Обл. В. Дон.	25
А. В. Куропатскій, Гродн. г.	23
М. Д. Кутомановъ, Курс. г.	38
И. З. Кучеренко, Подольс. г.	59
М. А. Кучерукъ, Подольс. г.	59
И. Е. Лаврентьевъ, Казан. г.	30
К. В. Лаврскій, Казан. г.	30
К. В. Лагутинъ, Калуж. г.	108
В. Ѳ. Лебедевъ, Владим. г.	12
М. Д. Лебедевъ, Смол. г.	75
Ш. Х. Левинъ, Вильна.	10
А. Р. Ледницкій, Минск. г.	40
Г. М. Линтваревъ, Харьк. г.	89
М. И. Литвиновъ, Сарат. г.	71
Л. С. Литвинъ, Кіев. г.	33
С. В. Ложкинъ, Вятск. г.	20
Т. В. Локоть, Черн. г.	93
А. С. Ломшаковъ, С.-Петер. г.	77

	стр.
Т. Н. Лопатюкъ, Волын. г.	15
Л. І. Лопасъ, Ковен. г.	35
И. Т. Лосевъ, Тамб. г.	80
И. С. Лотховъ, Самар. г.	68
А. Я. Лубби, Эстлянд. г.	98
Кн. Г. Е. Львовъ, Тула	84
Н. Н. Львовъ, Сарат. г.	71
И. И. Лысенко, Екатеринос. г.	27
Е. И. Любанскій, Мин. г.	40
Ѳ. М. Максимовъ, Псков. г.	64
С. Д. Максютовъ, Уфим. г.	87
Б. Г. Малевскій, Любл. г.	102
Е. П. Мамаевъ, Вятск. г.	20
М. Т. Мантерисъ, Кѣлец. г.	101
Д. К. Мартьяновъ, Волог. г.	13
П. П Марчукъ, Волын. г.	15
М. И. Масленниковъ, Тверск. г.	82
П. П. Массоніусъ, Минск. г.	100
Ш. М. Матиновъ, Оренб. г.	50
А. В. Матыкинъ, Тамб. г.	80
А. С. Медвѣдевъ, Тверск. г.	83
Д. Я. Медвѣдевъ, Ворон. г.	17
М. А. Меркуловъ, Курск. г.	38
Н. И. Метальниковъ, Симб. г.	73
Н. Н. Миклашевскій, Черн. г.	100
В. Н. Микѣшинъ, Симб. г.	73
Ч. В. Вильвидъ, Ковен. г.	35
Ф. М. Миндубаевъ, Казан. г.	
И. Х. Минхъ, Херсон. г.	92
В. С. Мироновъ, Тамб. г.	81
М. И. Михайличенко, Екатер. г.	27
П. Н. Михаленко, Подольск. г.	59
З. С. Мишинъ, Ставр. г.	78
М. С. Мокруновъ, Смол. г.	75
С. А. Муромцевъ, Москва	45
А. А. Мухановъ, Черн. г.	94
А. И. Мухлынинъ, Перм. г.	56
В. Д. Набоковъ, С.-Петербургъ.	76
Д. И. Назаренко, Харьк. г.	86
І. М. Наконечный, Любл. г.	102
К. Ф. Некрасовъ, Яросл. г.	95
Т. Т. Нестеренковъ, Кіев. г.	33
В. С. Нечаевъ, Вятск. г.	20
К. С. Нечипоренко, Тавр. г.	79
П. И. Новгородцевъ, Екат. г.	27
А. В. Новиковъ, Тавр. г.	79
Ф. Новодворскій, Варш. г.	99
Л. Н. Новосильцевъ, Калуж. г.	31
В. П. Обнинскій, Калуж. г.	31
Кн. В. А. Оболенскій, Тавр. г.	79
М. И. Овсянниковъ, Могил. г.	42
П. Н. Овчинниковъ, Вятск. г.	20
Ф. Г. Овчинниковъ, Курск. г.	38
о. Н. В. Огневъ, Вятск. г.	21
Н. А. Огородниковъ, Костр. г.	36
К. Я. Озолинъ, Лифл. г.	97
В. Т. Окуневъ, Тамб. г.	81
Н. С. Онацкій, Полт. г.	62
Ф. М. Онишко, Ставр. г.	78
І. А. Оранскій, Харьк. г.	90
Я. А. Осадчій, Ворон. г.	17
А. А. Остафьевъ, Нижегор. г.	46
І. В. Островскій, Радом. г.	23
М. Я. Острогорскій, Гродн. г.	107
Л. З. Остроносовъ, Черн. г.	23
П. П. Павловъ, Моск. г.	44
Н. В. Павловъ, Перм. г.	94
З. З. Падеревскій, Петр. г.	103
П. С. Панчинскій, Эстл. г.	
А. К. Парамоновъ, Херс. г.	92
А. И. Парчевскій, Калиш. г.	100
А. В. Перевощиковъ, Перм. г.	57
П. И. Пересвѣтъ-Солтанъ, Вит. г.	106
Л. З. Петражицкій, СПбургъ	77
М. А. Петрухинъ, Тульск. г.	84
П. И. Петрункевичъ, Твер. г.	83
М. И. Петрункевичъ, СПбургъ	76
В. А. Племянниковъ, Самар. г.	68
П. И. Погребнякъ, Волын. г.	15
Ш. А. Понятовскій, Волын. г.	
А. Н. Поповъ, Смол. г.	75
А. Ф. Поповъ, Бессар. г.	7
Е. Д. Поповъ, Тамб. г.	81
П. А. Поповъ, Тамб. г.	
П. И. Поповъ, Оренб. г.	50
Гр. І. А. Потоцкій, Волын. г.	15
о. А. В. Поярковъ, Ворон. г.	17
И. Н. Присецкій, Полт. г.	110
С. И. Притула, Тавр. г.	79
Д. Д. Протопоповъ, Сам. г.	69
И. Н. Пустошкинъ, Симб. г.	74
И. И. Пустовойтовъ, Сам. г.	69
И. Я. Пушкарскій, Ворон. г.	17
В. Н. Радаковъ, Екат. г.	28
М. М. Рамѣевъ, Оренб. г.	50
А. М. Ржондъ, г. Лодзь	104
В. М. Роговъ, Пенз. г.	54
Ф. И. Родичевъ, Твер. г.	83
С. Я. Розенбаумъ, Мин. г.	41
Н. И. Ромашевъ, Твер. г.	83
А. И. Романюкъ, Подол. г.	60
еп. бар. Э. Роппъ, Вил. г.	9
П. Я. Ростовцевъ, Ворон. г.	18
Н. Ф. Румянцевъ, Новгор. г.	
А. Н. Рутценъ-фонъ, Курск. г.	39
М. И. Рыбаковъ, Оренб. г.	50
А. Ф. Рыбачекъ. Подол. г.	60
С. М. Рышковъ, Екат. г.	27
О. И. Рютли, Лифл. г.	98
В. В. Рябовъ, Тамб. г.	
А. Е. Рябчиковъ, Кіевск. г.	48
І. Р. Сабалисъ, Ков. г.	35
А. А. Савельевъ, Нижегор. г.	46
И. Ф. Савельевъ, Москва	45
Н. Д. Савельевъ, Ворон. г.	18
М. Н. Савостьяновъ, Обл. В. Дон.	25
П. А. Садыринъ, Вят. г.	21
П. А. Сафоновъ, Костр. г.	36
О. В. Свежинскій, Радом. г.	104
А. А. Свѣчинъ, Черниг. г.	94
М. И. Свѣшниковъ, Оренб г.	51
Кн. С. В. Святополкъ-Четвертинскій, Сѣдл. г.	
Н. С. Селивановъ, Перм. г.	57
М. Е. Семеновъ, Мог. г.	42
Н. И. Семеновъ, Сарат. г.	72
Ѳ. А. Сефферъ, Бессар. г.	8
А. Г. Сипягинъ, Тавр. г.	80
Л. Е. Сицинскій, Бессар. г.	8
А. М. Скасырскій, Обл. В. Донск.	25
Х. А. Скворцовъ, Астр. г.	6
Р. А. Скирмунтъ, Мин. г.	41
Е. Я. Скрыпникъ, Херс. г.	
Д. А. Скульскій, Яросл. г.	95
А. И. Смирновъ, Костр. г.	37
Ф. Е. Смыченко, Кіевск. г.	33
А. И. Соколовскій, Могил. г.	42
И. Е. Соломко, Курск. г.	39
о. А. Н. Сонгайло, Гродн. г.	23
И. В. Способный, Екат. г.	28
М. А. Стаховичъ, Орл. г.	53
Я. С. Стецкій, Любл. г.	102
И. Ф. Степинъ, Орл. г.	53
А. К. Стефашинъ, Орл. г.	53
Я. М. Сторонкинъ, Нижегор. г.	47
В. Е. Строгановъ, Яросл. г.	96
И. А. Стрѣльцовъ, Харьк. г.	90
И. И. Субботинъ, Тверск. г.	84
А. И. Сурновъ, Калужск. г.	
М. С. Сухотинъ, Тульск. г.	85
І. А. Сухоржевскій, Калишск. г.	100
Ш. Ш. Сыртлановъ, Уфимск. г.	87
Т. И. Сѣдельниковъ, Оренб. г.	51
И. В. Тарасенко, Черн. г.	94
С. Т. Таранъ, Кіевск. г.	32
Ф. В. Татариновъ, Орловск. г	53
Г. Н. Твердый, Могилевск. г.	43
К. М. Тевкелевъ, Уфимск. г.	
Я. Я. Теннисонъ, Лифл. г.	98
А. Е. Тесля, Полтавск. г.	63
А. А. Токарскій, Саратовск. г.	72
Гр П. Н. Толстой, Уфимск. г.	87
М. М. Торшинъ, Воронеж. губ.	107
В. Н. Тохтуевъ, Перм. губ.	57
О. Ф. С. Трасунъ, Витеб. губ.	11
В. Т. Трифоновъ, Новгород. губ.	48
И. А. Трифоновъ, Перм. губ.	57
С. Я. Тумбусовъ, Вятск. губ.	21
Гр. В. Тышкевичъ, Варшав. губ.	99
Г. К. Ульяновъ, Сарат. губ.	72
Кн. С. Д. Урусовъ, Калуж. губ.	31
Е. Е. Уткинъ, Тамбов. губ.	81
Т. Я. Учуватовъ, Тамбов. губ.	82
В. К. Федоровскій, Рязан. губ.	66
С. И. Федотовскій, Вологод. губ.	13
М. П. Федченко, Херсон. губ.	92
В. П. Филатовъ, Нижегор. губ.	47
Г. В. Филипповъ, Витеб. губ.	11
М. Ѳ. Филоненко, Кіевск. губ.	109
Т. П. Филякинъ, Тульск. губ.	85
Г. А. Фирсовъ, Харьков. губ.	90
Ю. В. Фліорковскій, Люблин. губ.	102
З Г. Френкель, Костром. губ.	37
С. Р. Френкель, Кіевская губ.	33
М. Я. Фульманъ, Петроков. губ.	104
А. Г. Фурманъ, Волын. губ.	106
В. А. Харламовъ, Об. В. Донскаго	25
А. П. Хартахай, Ростовъ на Д.	26
Н. Д. Хватковъ, Нижегород. губ.	47
А. Я. Хоментовскій, Могилев. губ.	43
А. Г. Хрущовъ, Воронежъ	18
Я. Х. Хурамшинъ, Уфим. губ.	87
Ш. Х. Хусаиновъ, Вятская губ.	21
П. Ф. Цѣлоусовъ, Вятская губ.	18
И. Х. Чаксте, Курлян. губ.	97
М. Р. Червоненкисъ, Кіев. губ.	34
Б. И. Черниковъ, Рязан. губ.	66
К. К. Черносвитовъ, Владим. г.	12
П. И. Чижевскій, Полтав. губ.	63
В. Н. Чурюковъ, Москов. губ.	44
Г. Н. Шапошниковъ, Кур. губ.	39
П. В. Шарковъ, Самар. губ.	69
Б. Б. Шахно, Витеб. губ.	106
Кн. Д. И. Шаховской, Ярослав. г.	96
Г. Х. Шельгорнъ, Самар. губ.	69
В. М. Шеметъ, Полтав. губ.	63
А. Л. Шемякинъ, Вологод. губ.	13
Г. Ф. Шершеневичъ, Казань	30
М. И. Шефтель, Екатерин. г.	28
И. О. Шелихинъ, Астрах. губ.	6
Н. В. Ширковъ, Кур. губ.	39
Н. Г. Ширшковъ, Пензен. губ.	55
Е. Г. Шольцъ, Кіевск. губ.	109
И. Л. Шрагъ, Чернигов. губ.	95
Бар. Ф. Р. Штейнгель, Кіевъ	34
Л. Е. Штефанюкъ, Подол. губ.	60
И. Е. Шуваловъ, Самар. губ.	70
Д. И. Щепитка, Подол. губ.	60
Е. Н. Щепкинъ, Одесса	92
П. Д. Щипинъ, Вологод. губ.	14
В. К. Якимовскій, Оленец. губ.	49
В. Р. Якубсонъ, Гроднен. губ.	22
В. Е. Якушкинъ, Курская губ.	109
Б А. Яловецкій, Вилен. губ.	9
Ч. П. Янковскій, Вилен. губ.	10
В. В. Яновскій, Бессараб. губ.	8
В. О. Янчевскій, Мин. губ.	41
П Н. Яременко, Подол. губ.	61
В. Ф. Яронскій, Кѣлец. губ.	101
В. К. Ярулайтисъ, Ковен. губ.	35
Н. И. Ярцевъ, Рязан. губ.	66
Н. Л. Яснопольскій, Полтав. губ.	63
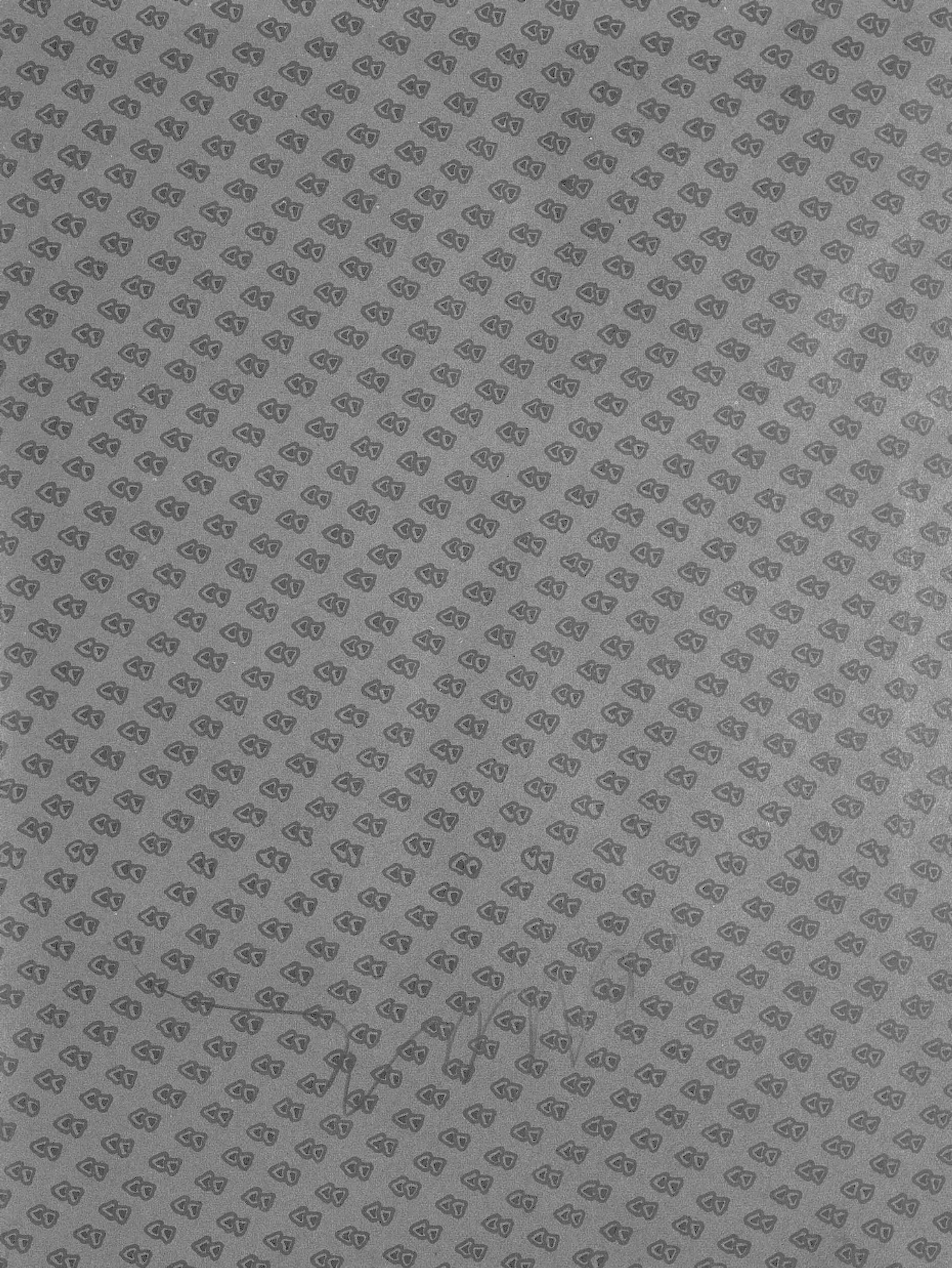
Іюнь 1906 г.